朝鮮日報
夕刊
二十二日(金)
本紙朝夕刊十二面
發行所 朝鮮日報社
本社定期刊行物 『朝光』(每月一回發行) 『女性』(同上) 『少年』(同上)

金鶴香油

海蔘威에서煙秋로 機械部隊輸送
驅逐艦五隻포세트에入港
蘇聯側依然無誠意

【○○二十二日同盟特派員發至急報】蘇聯側은 二十一日來 海蔘威로부터 煙秋에向하야 續續 兵의輸送을行하며 二十二日朝에는 相當히 多數의 科學戰部隊가 到着한 事實이 判明되엿다 目下煙秋附近의 兵力은 一個聯隊로 觀測된다 그리고 二十二日 午前十時半 포세트灣上空에 蘇聯機二臺가 飛來하엿다

【○○二十二日同盟特派員發至急報】滿蘇國境에 向하야 軍備의 增强을行하고잇는 蘇聯側은 二十二日朝 포세트灣口 프르게리마島에驅逐艦五隻을 入港시킨事實이 判明되엿다

蘇聯軍艦數隻 프르게리마島方面에碇泊

張鼓峰一帶의 蘇兵은 二十一日에 依然히 守備를 嚴重히하고 잇섯는데 事件發生以來十日이나 되고 二十一日은 暑氣도 加하야 一般의 空氣는 多少緩和되엿다 海上『프르게리마』島方面은依然警戒를 嚴重히하고잇는 模樣이며 二十二日朝에는 千五百噸級의 軍艦數隻이 碇泊中이다

一兩日中撤兵?

【○○二十一日發同盟】當地에 達한 情報에依하면 我方의和平解決方針通告를 一蹴한 蘇聯側은 二十一日 다시 포셰트方面으로부터 煙秋方面에向하야 『주런』으로軍需輸送을 開始하엿다 고한다 十日 不法占據한 張鼓峰의陣地構築은 着着 그地區를 擴大하고잇스나 數日來 極히强硬한 態度를 보이든 蘇聯도 漸次軟化하는 傾向이 보인다는데 어찌하면 一、兩日中에는 撤退를 開始하지나안흘까하는 觀測도 相當히 有力하게 되엿다

蘇聯極東軍 內部는混亂狀態

某所에 達한情報에依하면 『류시코프』大將의 越境以來 極東의 不良分子의 交代肅淸工作이 繼續되고잇다 『하바롭스크』『니콜리스크』『포세트』等監獄, 收容所는 此等檢束者로 充滿하엿스는 狀態이다 張鼓峰事件으로 表面强한 氣勢를 보이는 蘇聯도 內部는 依然히 內亂狀態로 觀測되고잇다

低空三十米에서爆擊 戰史空前의漢口空爆

【○○二十一日發同盟】去十九日 我○○機隊는 漢口攻擊에 際하야 低空으로부터 地上敵機에 銃擊을加하야 世界空中戰史上前例업는低空攻擊을 敢行하엿다 十九日午前九時四十五分 中島正大尉(熊本縣出身)의 引率한○○機隊는○○隊와합께 猛烈한 防空砲火를 무릅쓰고 漢口飛行場을 奇襲 그때 同飛行場上空을飛翔中이든敵SB爆擊機二台는 我方에게反擊할 勇氣도업서 一機는急降下飛行場에 着陸하고 他의一機는高度三百五十米로부터 北方에 遁去하라하엿스나 奧山三空曹機에 追擊되여 一發의機關部에바더 火炎에 싸여서 墜落, 파일롯트三名은 겨우 落下傘으로 脫出하엿스나 機體와합께 東湖湖底에 入沒하엿다 이리하야○○機隊는 ○○隊의爆擊終了를기달려 ○○米로부터 急降下하야 飛行場不過三十米로부터 『브리키』로만든 假SB機사이에 我爆擊을 避하라고 周圍에 土囊을 싸고 숨어잇는 SB十三機 노스롭프二機 다그라스一機에 銃擊을 加하엿는데 이때 飛行場의 周圍에잇는 敵指揮所屋上에는 指揮者或은督戰隊가다 보이는 一隊가 我戰鬪機隊의 너무나 果敢한 低空攻擊을 激擊하라고 必死的으로 機銃에부터잇는것을 發見한 赤松一空曹機는 單機로이屋上의 機銃隊에게 손에땀나는 冒險攻擊을하엿다 赤松機의 機銃을바든 敵은屋上으로부터 데굴데굴 굴러 떠러지는 等映畫 그대로의 場面을展開 地上三十米突地上의 猛烈한 交戰은 約○○分持續되엿다 撤SB三機 노스롭프二機 다그라스一機는 銃彈이 탄크를마저 火災를 이르키여燒失되엿고 防空砲火도 全혀沈默하엿다 ○○機는意外의 效果에 凱香노코 全機一齊히○○基地에歸還하엿다

英陸戰隊 漢口에到着

【香港廿一日發同盟】漢口防備를爲하야 香港經由, 漢口로 向한 英國 陸戰隊 百廿名은 二十日夜 漢口에 到着, 從來 同地의 警備에 當하고 잇든 二百二十名을 合하야 三百四十名이 英國租界의 警備를 하게되엿다 또現在 漢口碇泊中의 外國軍艦은 英國四隻, 米國三隻, 佛國二隻 計九隻이다

漢口在住外人 撤退準備에忙奔

【上海二十二日發同盟】漢口來電에依하면 漢口에는 現在軍隊外交官新聞通信記者宣敎師等約一千二百名의 外國人이 在住하고잇스나 모다 日本軍進擊이 切迫하엿다는소리에 撤退準備에忙殺한다고한다 廿二日漢口外字紙는來八月一日 外國人撤退를爲하야 九龍行 最後의 特別列車를 내기로되엿다는旨 國際委員會의 通告를 揭載하야 漢口外人間에 異常한空氣가 떠돌고잇다

國策汽船會社 上海內河汽船設立

【上海二十一日發同盟】上海를起點으로한 中支內河航路는 從來浙江輪船公司下에 一種의組合制度에 依하야 經營되여왓섯는데 其後 同種會社亂立의 傾向이잇서 紛爭이 生하엿스므로 今番에 右浙江輪船公司를 解消하고 새로國策會社의 上海內河汽船株式會社를設立하야 傘下의內河航行會社全部를 統合하라고 關係者는 銳意準備를 하고잇다 그러고右新會社는 資本金二百萬圓內現物(船舶)出資豫定額四十萬圓現金出資百六十萬圓은 이미中支振興會社六十萬圓 日淸汽船四十萬圓의 出資分當을 決定하고잇다 殘額百萬圓을 日支及第三國人의 出資에開放할方針이며八月初旬까지에는 新會社의創立이될것으로보인다

時事解說 蘇聯太平洋艦隊

蘇聯의 海軍은 帝政 露西亞가 崩壞된 後로는 有名無實의 貧弱한 狀態로 轉落되여 陸軍은 世界一 이라고 자랑하고잇스나 海軍에 이르러는 볼것업시 되엿다 蘇聯海軍의 再建을 始作하기는 一九二四年頃으로 同年부터는 蘇佛關係가 緊密化하게되여 蘇聯海軍再建이 [illegible] 一九二八年의 第一次五個年計畫을 基礎로 重工業政策의 加速度的 遂行과 함께 海軍再建에 狂奔하야 造船能力과 年限關係로 主力艦建造는 만만히 着手치못하고 潛水艦을 中心으로 [illegible] 潛水艦에 專力을 傾注하야 現在潛水艦의 數는 列國中에 第一位를 占하고 잇스며 昨年十二月三十日은 海軍人民委員部를 獨立하야 初代委員長으로 [illegible] 一期(第一次五個年計畫)로 [illegible] 當時는 [illegible] 의 改築에 그치고 第二期도 [illegible] 第二次五個年計畫과 併行하야 大部分 小型補助艦에 [illegible] 하야 ◆戰艦三隻◆巡洋艦六隻◆驅逐艦三十二隻◆潛水艦一五○隻◆水雷艇十九隻◆掃海艇二○○隻◆碎氷船七隻을 建造하엿고 第三期建造計畫으로는◆戰艦二隻◆巡洋艦八隻◆碎氷艦六隻으로서 總噸數六十萬噸에 達 [illegible] 黑海、太平洋 五個艦隊가잇서 이中에 太平洋艦隊는 [illegible] 을 中心으로 소료가바니、니콜라이에브스크、페트로파블로브스크·캄차카스키等 近年新設한 軍港에 潛水艦七十餘隻을 主로 [illegible] 十九隻 驅逐艦九十隻 [illegible] 驅逐艦十六隻 河用航空[illegible]二隻 驅逐艦若干隻이 配備되여 잇는바 最近의 實相은 詳細하지못하다

英帝訪佛答禮로 佛大統領明春에訪英

【巴里二十一日發同盟】佛政府는 二十一日 콩뮤니케를 發表하야 루브랑大統領은 英國皇帝의 御招待에 應하야 明年初英國을 正式訪問하기로 決定한旨를 如左히 發表하엿다

英國皇帝조지六世께서는 루브랑大統領에 對하야 大統領의 任期滿了(一九三九年五月十日)以前에 英國을 訪問하여달라고 御招待하옵신다 루브랑大統領은 이御招待에 應하야 英國皇帝의 佛蘭西御訪問에 對한 答禮의 意味에서 英國을 公式訪問하기로 되엿다 루브랑大統領은 夫人同伴明年三月까지에 倫敦을 訪問한다 또 佛蘭西官邊에서는 英國皇帝의 御訪佛에 際하야 루브랑大統領의 英國訪問決定은 英佛兩民主國家의 緊密한關係를 茲에 再次立證한것이라하야 적잔滿足의意를 表하고잇다

히總統에復命 위데만訪英特使

【伯林二十一日發同盟】今回訪英의使命을終하고 十九日伯林에歸還한 히틀러總統의特使위드만大尉는復命次로 二十一日正午伯林出發, 옷토베르히테스·가-덴의 히틀러總統山莊에 向하엿다 위드만大尉의訪英에對하야 消息通은 말한다 위드만大尉는 倫敦에 到着하자 別로히틀러總統으로부터의 覺書와 새로운提案은 갓고가지 안엇스나 訪問의機會를 利用하야 英國政府當局者와 會見하야 現在의國際情勢에 對한 獨逸政府의見解를 傳達한것은 事實이다

英皇帝陛下 佛軍隊를御閱兵

【巴里二十一日發同盟】巴里御滯在中의 英皇帝조-지六世陛下께서는 二十一日巴里近郊 베르사이유궁을 御訪問 佛國軍隊를 御閱兵하시엇다 루브랑大統領과 御同道로 巴里에 御歸還하시엇다 밤에는 佛國外務省의 大晩餐會에 臨御하시엇는데 兩陛下께서는 二十二日巴里 御出發『빌에·브레드레』의 擴大利亂役將士記念碑序幕式에 臨하신後 四日間에亘한佛國公式御訪問을마치시고『카레이』로부터 御乘船御歸英하실터이다

蘇聯의挑戰的態度에 實力行使도不辭
一時軟化되엿든滿蘇國境 再次形勢는不穩化

【○○二十二日同盟特派員發至急報】滿蘇國境에는 依然 緊迫한 空氣가 가득찻다 蘇聯側은 去十二日 不法占據한 張鼓峯을 어데까지든지 自國領土라고하며 撤退치안흘뿐 아니라 同地一帶에 連絡壕를 構築하야 我方의 隱忍自重 不擴大方針에는 귀도기우리지안코 끗까지 挑戰的 行動으로 一貫하려한다 一時에는 軟化한듯이 보이든 蘇聯側은 二十二日 새벽에 어르러 프르게리마島附近에 五隻의驅逐艦을 入港시키는等 彼方의 挑戰的態度는 드듸어 露骨化되엿다 我方으로서는 極力 現地和平解決方針을 堅持하고 誠意잇는 回答을 期待하고 엿지마는 彼方에서 不法占據地帶로부터 撤退치안는 境遇에는 去十八日 煙秋警備司令官에게 手交한 通告文대로 實力으로써 斷乎 國境線確保에 나가는 外에는 他道가업서 一時 軟化하엿든 東部滿蘇國境一帶는 다시 暗雲低迷, 文字그대로 一觸卽發의 危機를 招來하게되엿다

武漢三鎭線防備에 漢口軍政當局必死的
外線內線으로二重陣地構築 總指揮에는陳誠任命

【香港二十一日發同盟】漢口軍政當局은 最後의據點인 武漢三鎭의 防衛强化에必死的으로 目下 頻繁히 大部隊의 移動을行하고 잇는데 最近에接한確報에依하면 蔣介石은 武漢防衛陣을 外線, 內線의二線으로나누어 外線은安徽省西部의 商城, 英山, 大湖, 九江, 南昌의線으로하고 此等一帶의線에는 徐源泉의引率한 湖北軍과 最近到着한 王陵基麾下의四川軍及 雲南軍을, 또九江, 南昌의線에는 薛岳, 李漢魂의引率한新編成, 廣東軍五個師廣西, 湖南의雜軍十餘萬을 配備하고엇다 또內線은武勝關, 麻城, 黃岡, 粤城을連한 防衛線인데 이곳에는 張自忠의編成인新編成軍을配備하며 中央直系軍의 大部分은 重慶을中心으로 京漢線의漢口, 武勝關間及 粤漢線의武昌, 長沙間에集結시키여 陳誠의指揮下에最後의線을守備하고잇다

國府漢口撤退 AP通信報道

【紐育二十一日發同盟】皇軍進擊을 아페두고 漢口市內는 異常의 混亂狀態를 呈하고잇는 模樣인데 二十一日A·P電報는 國民政府의 漢口撤退切迫을 報道하며 如左히述하엿다 『外交部를 爲始하야 軍事關係以外의 全官署는 十日以內에 漢口를 撤退 大部分은 重慶에 移轉하게되고 一部는 貴陽昆明에 移轉하게되는 模樣이다 其結果漢口는 蔣介石指揮下의 純然한 軍事的 據點이될터이나 移轉의 理由에對하야 外交部는漢口가 危險하게되여서 그런것은 아니다 但只 餘裕를 取하야 撤退하며 또一般市民의 撤收를 促進하게 爲하여서라고 强辯하고잇다』外交部에서는 王寵惠部長以下 全部七月末까지에 重慶에 移轉할 豫定이며 漢口에는 黨部代表로 董顯光이 殘留하나 外國大公使는 重慶에 移轉할 模樣이다 또 重慶에는 蘇聯大使館이 이미移轉하엿스며 米國大使도 數日前에 漢口를떠난다고 言明하엿다

003501

日獨貿易協定交涉 最近크게進展 近近細目訓電乎

【東京電話同盟】本年初以來 伯林에서 東鄕駐獨大使와 獨逸政府사이에 進行되고잇든 日獨貿易協定交涉은 最近에 퍽이나進展하야 인제는軌道에 스게되엿다 新協定의骨子는 現行의日獨貿易協定卽 日本의獨逸로부터의 輸入, 日本의獨逸에向한輸出은 兩國의諒解로因하여 그대로 存續시키며 또一對一의求償主義에依하는 新協定을締結하야써 日獨貿易의擴大를 圖하랴함으로 近日中 我方으로부터 細目事項에關한 訓電을 東鄕大使에게 發하게되는 模樣이다 이에依하야交涉은 急速히展開될것으로 期待된다 또日獨交涉과는 別個로伯林에잇서 滿洲國通商代表와 獨逸政府間에 折衝中이엿든 滿獨貿易協定에 關하야도 이番에兩國間에 거이 意見一致를보게되여 近日中協定締結을 하게되엿다

文展의審査委員에 文相, 彩管報告要望

【東京電話同盟】戰時下에 開催되는 今秋의 第二回文展은 多難의 制作難에도 不拘코 非常時局下에잇는 日本民族精神宣揚을 目標로하고 緊張히 開催하게되엿는데 荒木文相도 目下事務當局에서 銓衡을 進行코잇는 審査委員이 決定되면 [illegible] 一夕懇談會를 [illegible] 荒木文相自身이 [illegible] 國民精神總動員의 見地로부터 [illegible]

英國의對支援助 將來에도繼續?

【倫敦廿一日發同盟】廿一日午後의 下院質問에서, 勞働黨의 맥켄디議員과 버틀러次官間에 對蔣援助에關한 英國政府의 態度에 對하야 如左한 質疑應答이 잇섯다

맥켄디議員 聯盟의 決議는 各聯盟國에 自國의 利益에 背馳되지안는 範圍에잇서 모든援助를 支那에興할 것을 勸奬하고잇스나 政府는英國에關한限 對支크레딧트以外의 手段으로 對蔣援助를 行할 方法의有無를 생각하고잇는가

버틀러次官 政府는 聯盟의決議 主旨에基하야 또現在情勢의 許하는範圍內에서 支那政府로부터受한 要請을 愼重히 또한 同情으로써 考慮하고잇다 또將來도 이런態度를 持續할意向이다

竹內可吉氏內定 物資調整局次長

【東京電話同盟】商工省臨時物資調整局次長은 去五月開設以來村瀨次官의 兼任이엿섯는데 池田藏相就任以來 이를專任次官의 銓衡에 愼重考慮中이던바 이제 現燃料局長官 竹內可吉氏를 起用하기로 內定 二十二日의閣議決定을 거듸려 發令된다 또竹內氏의 次長就任에 伴한 異動은如左하다

燃料局長官 竹內可吉
任物資調整局次長
商工省工務局長 小島新一
任燃料局長官
企畫院產業部長 東榮二
任商工省工務局長

獨紙에報道된 最近漢口의情勢

【伯林二十日發同盟】베를리나·로칼안차이자-紙 特派員으로 通般漢口方面을 視察한 둘포강조르게記者는 二十一日의 同紙上에 長文의特電을 보내여 時期切迫된 漢口附近情勢에對하야 左와如히 報道하고잇다

支那側은 五月에는 漢口放棄說을 一笑에附하엿스나 徐州陷落後 市民들은 모다 漢口戰을豫想코 避難準備를 進行하게되엿다 外人들은 大體 日本軍의 漢口占領後 다시 商業을 始作할수잇다는 希望을가지고 漢口에 그대로 남어잇는데 이에反하야 支那側은 全혀 意氣銷沈된 狀態이다 上海, 南京喪失後 國民政府의漢口移轉으로써 支那中央政府는 解消되여 爾後 政府의 全機關을 收容할만한 都市를 求하기는 不可能할것이다 四川省에 重慶, 成都의 兩都市가잇서서 避難處로는 될수잇스나 이곳은 排日意識이 熾烈하다고는 하여도 四川省도 蔣政權最後의 據點이되여 日本軍의 進擊으로 各都邑을 灰燼에 歸케하려고는 希望치 안코잇다 湖南省의 衡陽은 最近 그城을爲始하야 無線電信, 電話等 通信機關이 改良되엿스므로 蔣介石은 衡陽으로 軍司令部를移轉할는지도 알수업스나 政府各部長은 重慶에 남어잇고 一部는 昆明으로 避하야 남어지 西南各地의團結을 재할것이다 이러케되여서는 中央政府라고 하여도 그勢力은 微弱化하야 各地方에 威令을 發揮하기가 困難할것이다 一方共產軍은日本軍의 占領을免한 陝西, 甘肅等 西北各省에 待機하야隣接한 蘇聯邦과 直接連絡을取하게될것이며 西北各省은 全部蘇聯邦의 奴隷가되고말것인바 四川省當局은 이事態를 憂慮하야 防共工作에 熱中하고잇다 漢口가 陷落되면 支那軍內部에 分裂을招來할念慮가 잇스므로 支那軍은 漢口防備에 全力하고잇다 그러나 日本軍은 上海戰과徐州戰에서와가티 急進擊

人事·集會

◆文讓柱氏(大同鑛業株式會社長) 新任人事次來社
◆井坂圭一郎氏(總督府文書課長) 二十二日午後二時四十分京城發渡東 往復二週間豫定
◆北村輝雄氏(新任全北警察部長) 二十二日午後二時四十分京城驛發赴任
◆福島二四雄氏(拓務省農林課長) 入京中二十二日午後二時四十分京城驛發全州經由, 二十五日全州發赴任豫定
◆片岡孫九郎氏(平南道警察部警務課長) 新任人事次本社來訪 二十五日午前八時京城驛發車로赴任豫定

八面鋒

◇戰時下의 株式取引所 漸次로 機能을 縮少한다고。
◇取引所가 本來 自由經濟時代의 產物이었으니 말할것도 업거니와,
◇戰時統制經濟時代에 드러와 相當한 制限을 바들것은 想像키 不難。
◇但 急激한 變動이 잇서서는 取引所에 미치는 影響이 크므로 爲先 短期, 長期取引은 實物取引으로 한다거니와,
◇이리되면 取引所는 將次證券金融機關으로 更生할바잇。
◇英佛會談의 結果 (一)주데텐問題는 獨逸과 交涉하고,
◇(二)西班牙問題는 英國의 政局의 安定을 볼때까지 努力하고,
◇(三)英伊協定은 佛伊交涉이 成立될때까지 效力發生을 停止하고,
◇(四)英佛軍事協定은 再確認하야 鞏固히하게로 되엿다고。
◇今後의 英獨、佛伊交涉이 可觀。

空陸協力하야 敵大部隊擊退

【上海二十二日發同盟】我佐藤高橋兩部隊에 完全히擊破되여 南方에退却한 馬鞍鎭湖口間의敵約五千은 去十六日頃부터 黃板橋에集結反擊의機會를 엿보앗스나 이를探知한我軍은 十七日未明부터 이를 石門嶺, 揚宅壩, 모르彭宅南方約四軒方面으로부터 包圍하고 陸軍航空部隊와協力하야 猛烈한攻擊을 敢行 十八日朝에는 敵에게 殲滅的打擊을주어, 이를東南方에潰走시켯다 이戰鬪로因하야 目下靑陽에잇는 敵數個師團을 指揮하고잇든 四川將領唐式遵은 드듸어 全軍에對하야 總退却을命한模樣이다

有名新書籍 六割引提供

書籍名	著者	價格		
和英併用ペン字入 机上辭典	文學博士 [illegible]	2·00	·90	·09
寫眞術のABC	吉岡誠吉著	1·80	1·00	·18
和英併用ペン字入 新式辭典	東京高等師範學校教授 [illegible]	2·00	·80	·09
ペン毛筆 七體字典	文部省依囑井上千圃書	1·5	·20	·1·70
新式 六法全書	成光館編輯部編	2·00	1·30	·09
大衆小說 戀愛三十年	川口松太郎著 アトリエ社刊行	1·00	·50	·21
音樂讀本	伊庭孝著 昭和書院刊行	2·30	·90	·12
ペン字入 書翰新辭典	文學士佐山順吉著	1·50	·85	·09
生殖器解剖性交論	高橋秀彌著	1·80	·90	·18
最新假名付中等用 新英和辭典	植松安 森本謙道共著	2·00	1·10	·09
和英併用 最新辭典	東京文理科大學教授文學博士 [illegible]	2·00	·90	·09
英米文藝隨筆	早稻田大學教授日高只一著	1·80	·60	·18
草·行·漢 ペン字辭典	川村龍石書	1·50	·80	·18
性教育叢書 母の學ぶ書	醫學士太田武夫著	1·20	·40	·12
女の心女のからだ	醫學博士式場隆三郎著	1·50	·50	·18
新語常識辭典	[illegible]	1·50	·95	·09
組合せ式 式辭演說大成	明治學院教授大西貞治著	2·00	1·20	·21
算術問題考へ方解き方	[illegible]	1·00	·70	·12
代數の初から	山崎猛一著	1·50	·90	·18
數學全書	理學士山川滿著	3·50	1·40	·45
增補 珠算集成全	石橋梅吉著	2·50	1·20	·40
和英併用 模範辭典	國學院大學教授 [illegible]	2·50	·95	·12
探偵小說 情痴殺人狂	大內三郎著	1·80	·80	·21
解說 啄木歌集	佐藤寬著	1·20	·80	·18
說話 劍魔文六旅姿	吉川英治著	2·00	·60	·30
近代英文學雜考	富田彬著	2·30	1·00	·40
小說 滿蒙太平記	米田華紅著	1·50	·60	·21
新修 日用辭典	[illegible]	1·80	·95	·18
新式 ペン習字精解	[illegible]	3·00	1·30	·21
獨和大辭典	[illegible]	5·50	1·70	·62
佛和新辭典	[illegible]	2·80	·70	·09
新譯 英和辭典	成光館編輯部編	1·70	·95	·09
寫眞のうつし方	[illegible]	1·50	·80	·12
國民書道教本	鈴木香雨著	2·50	1·00	·18
現代ペン字入 書翰大辭典	[illegible]	3·00	1·50	·18

●特價期間ガ切迫シマシタカラ至急御注文下サイ ●時價販賣ニ付振替或ハ爲替ニテ書籍代ニ送料ヲ添ヘテ前金注文ノコト ●代金引換注文ハ一切御斷リシマス

三省出版部 東京市向島區東三ノ一六 振替東京一六三三九番

少年八月特別號一齊發賣開始!! 집집마다학교마다칭찬이자자!!

『少年』八月號 [illegible]

今年移秧成績極良好

昨年의實收面積보다近二萬町步가增加하야 收穫도大體로增收豫想

지난 이십일현재로 전조선의 이앙상황을보면 총면적 일백륙십이만사천二백삼십사정보구반보(反步)에 대하야 구할구리구분이 끗나서 이만하면 이앙은 전부 끗낫다고 할수잇는상태이다 금년에도 풍년이나 아니나가 여러가지로 구구히 추측되는것이나 그새 일기도 괴로웟고 혹 빗도 적당하야 불마저티백하야 작년의총작황에따라 도하면 풍년이을것은 거의확실하게되엇다

그러데 금년의 모내면적은 작년의실수(實收)면적보다도 일만구천칠백십사정사반보가 늘엇스므로 수확에잇서서도 작년보다도더 만흘것이오 쌀값도또한 매년흥것을 전작할수잇서서 일반농가의기쁨이 적지안타 각 도별로 이앙상황을보면 다음과갓다

	移秧完了	同上比較(割)
京畿道	一九四、五七二、六	一〇、〇〇
忠淸北道	六七、九一九、二	一〇、〇〇
忠淸南道	一五九、一一三、七	一〇、〇〇
全羅北道	一六九、六三九、三	一〇、〇〇
全羅南道	一九七、七三七、九	一〇、〇〇
慶尙北道	一八三、四〇五、六	九、九六
慶尙南道	一六五、九四〇、四	九、九六
黃海道	一三九、五四七、三	九、九六
平安南道	八四、三七八、三	九、九九
平安北道	九四、五八六、二	一〇、〇〇
江原道	八四、五九八、一	一〇、〇〇
咸鏡南道	六五、〇三三、〇	一〇、〇〇
咸鏡北道	一八、一八六、三	九、九九
計	一、六二四、六三三、九	九、九九

仁川越便芝罘에 眞性虎列刺發生

道衛生課大驚、京城、仁川、水原等各重要地의 海洋關係者等에豫防注射實施

월여전부터 상해에발생하기시작한 호열자는 그후연대(烟台)국파 총령사관당국에서 필사의방역진을 느리고 만연을방지하고 잇슴에불구하고 기세는조금도줄지안코 그후더욱 맹렬하야 현재 발생환자수는 약삼천명에달하엿스며 심지어는상해로부터 인천대안지부(芝罘)에 들어온 영국기선에도 지나인한명이 호열자에 걸려동일오후입항시경에꼿 죽엇다는정보가 경기도 위생과에들어왓스므로 제일갓가운 인천대안에 거듭환자가 발생하는데 깜작놀난도위생과에서는 오는이십오일부터 열주일동안 경성、인천、강화、수원、평택、김포각군내에 거주하는 어업기타 해양관계자 오만명에게 일제히 호열자예방주사를 실시하야 방역진의철벽을 기하기로되엿다

映畫가斷然首位

昨年一年間의興行狀況調査 觀衆、收入激增一路

작년일년동안의 흥행상황(興行狀況)을보면 흥행날수로 사만오천일백칠십일일 관중이 일천오백칠십구만삼천팔백칠십사명으로입장료가 사백오십만육십사원이라니 오락에소비되는돈도 어지간한셈이다

그리고 재작년에비하면 흥행날수로 삼천오백육십칠일 관중으로 삼백삼십사만칠천이백십육명 입장료로 팔십삼만사천오십원이 늘엇고 흥행종류로보면 관중이모두 활동사진이 으뜸이니 오락은도회인의 독차지인것을 증명하는것이오 관중수효를보면 사월이그중만흐니 놀고즐기는것은 역시 꼿피는 봄철이제격인것을 알수잇다

明日大暑

복(伏)중더위라 날마다 찌는듯한 더위가 계속되어 괴로웟섯만 지내는동안 조록이벌서지나고 명일이 (大暑)이다 혹독한 이더위를피하야 삼삼오오 짝을지여 산수좋음 조혼곳으로피서를 할도조코 혹은 산간에흐르는 약수터나 해수욕도 조커니와 두어간마루에서 우물버서제치고 이더위를 피함도 또한 피서의 한방법일것이다

時計店外交員 奸智로挾雜

남의인장을 위조하야 월부계약을만드러가지고 시계를 대량으로 편취해먹은 시계점외교원 본정이정목 시계월부판매 촌목(村木)시계점외교원 이종[illegible](李[illegible])는 시계점외교로 다니다가 안성군금광면내양리(安城郡金光面內陽里)진흥조합장 정용부(鄭容甫)와 청년단장 정명규(鄭明奎)의 인장을 위조하야 진흥조합과 청년단에서 패종의 대량주문을 마튼것처럼 월부계약을 만드러가지고 상점에와서 패종삼십개를 가저다가팔아서소비해버린것이 탄로되어 이십이일본정서에서취조를받고잇는데 이와가튼수단으로 전후십여건수천여원어치를 횡령하야 모다주색에 소비한것을 자백하얏다

東海中部線에서 列車트럭大衝突

【鐵道局着電】 이십일일오전 여덟시오분에 경주(慶州)서떠나 학산(鶴山)으로가든 제일열차가 포항(浦項)학산(鶴山)사이의 영덕가도(盈德街道)의 철도건목에 이르럿슬때에 경북자동차회사 운전수 김기호(金基浩)(二七)가 경북 제일천오백이십사호 화물자동차를 운전하야 그열차와충돌가트든거러다가 그열차에 부드처서 자동차는 박살부서젓다 열차및자동차 운전수는 다행히무사하엿다

散策客恐喝한 假刑事團捕盡

장충단공원을 중심으로 그곳에 오는 청춘남녀의 산책객을 공갈하야 다액의 금품을 편취하는 가형사단――십칠명 자칭 꿈되여서 장충단공원에서 이천(利川)사람이동윤(李東潤)(二〇)이 소풍을하고잇섯는데 송림사이로부터 괴한두명이 나타나서 본정서 형사라고 자칭하고조사할것이잇스니 경찰서로잡아가겟다고하면서 돈을주면 용서하겟다 하므로 그는주머니에든 팔십원가운데서 오십원만주고 모면한다음 아무리하야도 수상한점이 만흐므로 본정서에 신고하얏다

신고를받는 본정서에서는 장충단에 비상선을느리고 이를통안 활동한결과 이십일오전에두명과 이십일일오전에 세명의용의자를 체포하고 엄중히취조한결과 그들은 약이개월전부터장충단에 오는아베크 남녀에게형사로 자처하고 공갈한다음 전후 수천여원의 금전을 편취하고 엿스며 공범은 십사명으로 조직된 가형사단이란것을 자백하얏는데 지금체포된 일동의성명은 다음과갓다

權上町一六六의一〇三 朱東均(二〇)
大興町四八一 金昌洙(二二)
高陽郡碧蹄面高陽里 高敬錫(二四)
中林町二〇四 朴七峯(二一)
光熙町一八一 朴泰植(二三)

天涯無依한孤兒에게 盜癖은第二天性?

過渡期社會의悲劇"本夫毒殺劇"

昨年五月末現在 少年犯罪의統計

일반문화의 진보와함께 제이세국민인 소년소녀의 보호지도는 실노심상치 아니한 사회문제의 하나로서 특히 불행한가정또는 고아들의 환경에 이끌니어 어둔길에 미끄러저가는불량소년소녀의 근절을위한 사회시설의 절실한 필요는 더말할것이업다

조선에서도 이미 이문제가논의된 사회문제로 제공되지 이미오래이나 소년소녀의 범죄는 그대로 증가하고잇는 현상이다 작년오월말현재의 소년소녀범죄자만보드라도 십팔세이상、이십세미만의 소년 구백삼십삼명、소녀 사십삼명이오 십팔세미만 소년 일천이십오명、소녀사십구명으로서 총계소년의천구백이십팔명 소녀구십오명이니 작년에비하야 소년이일백오명 소녀십일명이 느럿다。범죄의 종류로보면 물론절도가 가장만하서집그대로 보호자업는 이들에게 도벽(盜癖)은 제이천성으로 되어버린것을 알수잇고 특히 소녀들에게는 살인죄가 단연만흔것은 못지안하도 조혼이 비저놋는「보호자업는소년」의 비극의주인공들이것이며 더구나 소년에게 장조번이 삭십여명인데 어뜻은 대개가 절도전과자로 한번세상에 버림바든이 결정바 범죄의 구렁으로 빠저드러가는 것을 알수잇다 어것은 실노 커다란 사회문제의하나로서 소년소녀의 보호지도기관의 필요한것이 장래 이러한범죄자를 방지하고 건전한 제이세국민교육이 필요한것이며 아울녀 이미 타락한 이들 불량소년소녀의 감화선도(善導)가 절실히요구되는바이다

네온街에戰時肅淸

營業時間短縮、違反業者는處罰 鍾路署가率先實行

전시하총후생활의 긴장을 위하야 종로서에서는 관내 네온가의 숙청에 착수하엿다 시내카페ー、빠ー、요리점에서는 간판은 새로 한시까지를 영업시간으로 내걸고 기실은 손님만 잇스면 두시 세시 날이 밝는것을 가리지안코 영업을 하야비상시 긴장된 생활 도와 풍기에 대단치미흡지못한것이 만허 종로서에서는 솔선하야 이십이일부터 영업시간을 한시간 주리기로 결정하고 각업자에게엄명하엿다 따라서 업자측에서는 열두시까지만 손님을밧고 새로한시에는 어떠한 명목으로든지 영업을 하지안키로되엿다 위반한자는 영업허가취소등 단호한 처벌을 하기로되엿다

中小河川改修工事도 折半以上大削減運命

戰時下物資節約과勞働力不足關係로

인명 교통을비롯하야 전조선의농업기타각종산업을 좌우하는 대치산 치수(治山治水)사업의 대동맥인중소하천(中小河川)개수공사는전시체제하의 물자절약과자금조정등 비상국책에의하야 절반이상이또암초에 걸리게 되엇다 소화이년도부터 십삼년도까지 오개년계속사업인 전조선중소하천개수공사비는 지방비와국고를합하야 약일억오천만원으로 금년도예산만도 지방비 국고를 합하야 이천오백만원인데 이것이 물자 절약자금조정 노동력 부족등비상시국에 가로걸려서 약반분이일천이백오십만원이삭감되는동시에 금후사개년간의 공사도또한약반분의 삭감을면치못할운명에 빠지게되엿다 그리하야 수전재무국장(水田財務局長)은 그절충안을 가지고일전에 동경에가서 방금 대장성(大藏省)당국과 교섭절충중인데 재무국장이 휴대하고간 총독부의 절충안은 일억오천만원의 절반삭감을 예상한것이나 대장성당국과의 절충여하에따라서는 그이상의 무참한 삭감을 당할는지도 모른다는것이다

이와가티 예산의약절반을 삭감당한다하드래도 공사를 전연 중지하는것이 아니라 오개년계속공사를 삼개년혹은 사개년으로 연장하거나 사개년계속공사를 육개년 혹은 칠개년으로 연장하야 상당한 장기공사로 끄러나가게된다 그러나 천조예산 일억오천만원내외의 삭감도당하게 되는것만은 면할수업는 사정인즉 호입에가서 총독부의 이상대로 파면 그예산어 부활될는지 예측하기어려운형편이나 일단계획과 예산이뒤죽박죽된후에는 파면어떠한 파란이청출될는지 모른는것이라하야 관계방면으로는 일반은 자못중대관심을 가지고 주목하는모양이다

試運轉列車에 老婆가轢死

【鐵道局着電】 이십일일 오전열한시에 초량역(草梁驛)에서 떠나서 해운대(海雲臺)로가던 시운전(試運轉)제일열차가 동래(東萊)수영(水營)사이를 운행하던중 그열차의앞을 가로건너려다가 부딋치여 여자한명이 즉사하엿다 나이는 오십세가량되여보이며 신분은 알수업다

까쓰로人造石油 帝燃、日鐵서研究中

【淸津】 석유(石油)의 중요성이야말로 전세계적으로 부르짓지며 전쟁에잇서서 석유한방울이 피한방울 이라는이때에 명랑한 「뉴ー스」가들린다 일철(日鐵)청진공장조업(操業)과 동시에 제국연료공업회사(帝國燃料工業會社)에서는 일철(日鐵)과함께 용광로(熔鑛爐)로부터 발생하는 「까스」(瓦斯)를 이용하야 청진에 대규모의 인조석유제조공장건설계획을 수립하엿다한다 양사의 기술부에서는 벌써기술연구에 착수하엿다는바 그실현은 확정적이엿다 한다

時局美名下에 詐欺挾雜한劇團

東大門署犯人嚴査中

시국을팔면서 황군의무운장구를 기원하는 미명 미래 사기를하고도라단이는 못된순회극단이 만흐므로 동대문서고등계에서는 이것의 철저한처치를하기위하야 활동을 개시하엿다 시내 신당정(新堂町)일백오십오번지에 본적을둔 박국진(朴國鎭)박송원(朴松園)이란 자는조선극단(朝鮮劇團)이란 순회극단을 조직하고 표면에는시국적으로 대단히환영받는 황군위문이라는 미명의간판을 내세운다음 평양에서 흥행을 한다는 광고를 내여서가지고는 흥행도안코 입장권을 전매해여먹고 도망하엿는데 평남경찰부에서 동대문서로 범인의체포와 북거조사의 수배가 왓스므로 동서고등계에서는 이기회에 이종류의 흥행단을 철저히 처치하야서 시국의 미명하에 불순한영리에 급급하는자를 응징하기로하고 내사를개시하엿다

少年燒死

이십이일오전세시반경 시외신천리(新川里)에 불이나서 … 신천리(新川里)일백오십사번지 윤만흥(尹萬興)의 집에서 불이 일어나서 그집을 전소시키고 두서경에서진화되엿는데 만흥의맛아들 종선(鍾先)(二)이라는어린이가 타죽엇다。원인은 모기불이 집안사람자는틈에 옴겨붓혓다한다

港內濃霧로 連絡船入港遲延

二千旅客釜山에서半日滯足

【鐵道局着電】 이십이일 아침에 부산항에 드러온 관부연락선은 바다의 지튼 안개로 말미아마 정각에 드러오지못하고 금강환(金剛丸)은 선객일천팔백명을실고서 한시간삼십오분 도이라시연락선 경복환(慶福丸)은 선객이백여명을 실고서 한시간삼십분이나 각각 항구밧게서 지체하고잇다가늣게드러왓다 이때문에 부산잔교에서 떠나는 경성행 특급「아까쓰끼」는 정각하지못하게로 겨우 사십명을 태워가지고 정각에 발차하엿스며 동경행 급행「노조미」는 오십오분 외시간 늣게 제일진열차는 사십분늣게 모두 발차하엿다

求합苦學生

師範、府中學校在學中의 苦學生으로서 夏休中勞動하야 學費를求하는분은 京城府公平町七六 合同商會 金應洙

[illegible]

第一放送 ▲午後六時三〇分라디오學校▲六時五五分어린이新聞▲七時 趣味講演(京城)車相瓚▲七時三〇分 夏期文學講座(二)(平壤)劉昌宣▲八時 玄琴散調와倂唱 申快童 杖鼓丁元燮▲八時三〇分 라디오隨筆(三)李泰俊▲八時四〇分 피아노獨奏(레코ー드)▲九時 經濟解說 李健赫▲一〇時一〇分 初步國語講座(三六)和合塾

第二放送 ▲午後六時(城)器樂▲六時二五分(大)講演馬場恒吾▲七時三〇分(東)歌謠▲七時四〇分(白上海)▲八時(東)浪花節▲八時二〇分(廣)俚謠▲八時四五分(東)落語▲九時一〇分(東)時事解說

天氣豫報

豫報 京城地方은 今夜는개엿다 흐렷다하고 明日도또한 갓다

昨日最高 三二度七
昨日最低 二一度六
今朝最低 二二度
今日正午 三〇度四

色鉛筆

유행이란것이 일면에는 저당한 취미의 소치도 잇스나 소위근래의 유행이란것은 남의것을보고 멋나게 승내내는경박한심리의 소치가 대부분이다 ▲동경의 유행이 「파리」나「하리웃」의것을 이모저모 본떠오는것과 마찬가지로 서울의 유행은 거의전부가 동경의것인데 동경의유행을 누가 끄드려오느냐? ▲활동사진 거리여러 방면으로 들어오기도 하지만 특히 그책임자의 중요한 부분으로 동경유학생들을 끄집어내지안흘수업다 ▲제고장을 떠나 선진도시에서 공부한다는것이 공부그것에보다 화려한곳에서 살다가와다는것이 저욱히 장해보이는것도 어린학생들의심리라 ▲용서할수잇는점도 잇겟지만 그반면에 동경의 선배이라고 가저오는것이 학생답지안흔 양복법에 변쪽난 구두커레에 또모자기라 손작난감에보이는 더간하비를 쓰는곳이 고따위짓뿐일까 ▲어새여름방학후 거리에보이는 색다른 학생들의 꼴을걸코 선상지지하지말인

運動界人事

▲立敎大學庭球選手一行六名은朝鮮庭球協會長藤井氏引率下에入事次來壯

自轉車競走豫選

大每主催 第八回全日本自轉車競技選手權大會朝鮮豫選大會는 八月七日午前九時부터 京城運動場에서 擧行할터이라는바 競技種目은一萬米、五千米、千米弄賽·四ー스와 番外種目으로 競走車 五千、千米弄賽·四ー스、實用車競走(十貫荷重)四千米、同二千米)等이며 參加申込은 八月三日까지 京城府大門通二丁目 大每支局으로 申込하기를 바란다고 한다

【第一回戰】 城大豫科 2 (2121 / 1219) 0 佐賀高校

昨年의覇者龍中을一蹴코 徽文軍準決勝에

中等野球中部豫選開幕

大每主催 第二十四回全日本中等學校優勝野球大會朝鮮豫選의中央豫選第一日은 二十二日 午前九時四十分부터 京城球場에서 昨年度 優勝校龍山中學을 비롯하야 徽文、仁川、城東中學、京商、京師、善隣商業의 七個校選手의 入場式이잇서서 選手宣誓와 龍中主將山宗君으로부터 優勝旗返還이 잇슨後 參加選手一同을代表하야 宣誓文朗讀이 잇슨後 第一回戰의 첫게임인 徽文中學對龍山中學戰으로 大會의 幕은 열리엇다 徽文軍이 昨年의 覇者龍中을 이겨不振하는 우리 野球界를위하야 快氣焰을 吐하엿다

徽文8 龍中5

徽文對龍中戰은 同日午前十時二十五分부터 京城球場에서 主審(澤田)、副審(山谷、島)三氏審判下에 龍中先攻으로開始되엿는바 徽文은五回까지 四點을 龍中軍에게빼앗기엇스나 五回末에 敵失로一點을 奪還하야 四對四同點으로 「게임」은 緊張한 가운데 進行되엿더니 徽文은七回末에 또다시 四點파 龍中八回에一點을 어더 結局八A五로 徽文이得點하야 準決勝에 드러갓다

	一	二	三	四	五	六	七	八	九	
徽中	0	0	0	0	4	0	4	0	A	8
龍中	0	2	0	0	2	0	0	1	0	5

【龍中】 7[illegible] 4[illegible] 6山[illegible] 8高[illegible] 21[illegible] 9[illegible] 5秋[illegible] 1川[illegible] 3[illegible] 6佐[illegible] 2上[illegible]

【徽文】 2[illegible] 4[illegible] 1任斗[illegible] 8[illegible] 6[illegible] 5金斗[illegible] 3金相[illegible] 9朴貫[illegible] 7李[illegible] / 21打[illegible]21 6安打5 0[illegible]0 7三[illegible]11 8四死12 0[illegible]7 1失策4 7[illegible]12

白狗俱年中行事 氷上聯盟이引繼

[illegible] 白狗氷俱樂部의 年中行事이던 全朝鮮中等校對抗氷上大會와 全朝鮮都市對抗氷上大會는 朝鮮氷上競技聯盟에서이를引繼하야 聯盟事業으로行하리라한다

全京城卓球陣容

明二十三日午後二時부터 本社大講堂에서 日本學生卓球界의雄! 立敎大[illegible]

興味이끈中等陸上

培材、養正의首位爭奪 明日부터京城運動場서開幕

中等陸上競技界의 [illegible] 第五回全朝鮮中等學校陸上競技大會는 明二十三日파 二十四日의 兩日間 京城運動場에서 擧行되리인바 參加校는 昨年의 優勝校養正을 비롯하야 培材、中東、京師、京工、仁川商業、養成中學、[illegible]、全州農業、[illegible]、光成中學、[illegible]等十五個校이며 中等陸上界의首位爭奪戰에 興味를集中하게되엿다

高專排球豫選

【商工會議所】 全國高專排球選手權大會第一次豫選은 二十一日午前八時帝大코ー트에서擧行하는바 그成績은 다음과갓다

奉山線에大水害

貨物列車脫線顚覆 新民、柳家溝間不通

【鐵道局着電】 만주봉산선(奉山線)일대에는 비가만히와서 이십이일 오전여섯시부터 신민(新民)과 유가구(柳家溝)사이의 철도『십키로』는 불통중이다 려객 및 화물렬차는 신민대호산(大虎山)사이를 되도라운전하고잇다 또 오전 여덟시삼십분에 그곳을 통과하던 금현발(錦縣發)봉천행화물열차는 탈선전복되엿다 이선로의불통으로말미암아봉천 산해관사이의 래왕열차는영구선(營口線)및하북선(河北線)을 돌려서통하고잇다

消火中의洞民 四名死傷

高陽郡白石里서

이십일일오후여덟시십오분경에 고양군중면백석리(高陽郡中面白石里) 삼백사십구번지 최원흥(崔源興)의집에서 불이일어 대소동을일으키고 동리사람들이 협력하야 소화에 진력하엿스나 불길이 맹렬하야 마침내 그집을 전소시키고 동시십분경에 겨우 진화되엿는데 주인최씨와그의처 고씨(高氏)는 불길을 무릅쓰고 방안물건을 가지러 드러갓다가 화상을 입어 최씨는 드디어 절명하고 고씨는 빈사의 중상을 입어방금 적십자병원(赤十字病院)에 입원가료중이나 생명이위독하다고하며 또 이웃에사는김덕웅(金德雄)과 김정진(金鼎鎭)이도 불을끄다 화상을 입어 경성『세부란스』병원에입원가료중인데 역시 생명이위독하다

연주창 / 新發見 / 効力百中、服用容易、無副作用 / 『연주창전문약』 一淸化丸 / 藥價 七日分 … 廿日分 … / 販賣所 京城藥局

無刺戟性殺菌劑 マーキュロクローム / 沃度丁幾時代는벌서지나갓습니다 / 本劑는밧나서 조곰도쓰라리지안흘뿐아니라 殺菌消毒力이沃度丁幾보다훨씬强합니다 / 粉末 一〇瓦入 … 溶液 … / 實業家諸氏와藥種業者에게特價提供함 / 京城府 … 全鮮製藥所

敎員受驗科 普文受驗科 中等豫科 / 朝鮮普文 敎員受驗 準備講習生募集 / 申込八月末日限 / 興亞學院

書籍目錄 無代進呈

朝鮮文으로編輯된唯一의 速修英語講義錄 / ▲朝鮮文으로解釋되가닭에發音이正確 / 京城府樂園町五五 英語通信硏究會

淋疾에 トリパノギン / 京城昌信町 / 製造元 朝鮮新藥合資會社 / 電話光三五四七

王星洗石鹼 / 特約店募集 / 開城西本町 …

朝報案內 / 社員採用 / 一、俸給及社宅料外 / 愛國生命保險株式會社

山葉ピアノ / 國民精神總動員は音樂から / YAMAHA / 日本樂器會社 京城出張所 / 京城府本町一丁目

臨時發賣 總角陳情書 / 漫談 / 오케ー레코ー드

日本勸業證券株式會社 京城支店 / 京城府南大門通一丁目 / 貯蓄は債券 割增金も債券 來月くじ引 割引十二回

田口腸藥 / 理想的胃腸特効劑 / 卽治水 / 京城府樂園町 漢城藥館本店

校長 沖貞男 / 中野高等無線電信學校 / 東京市中野區江古田四丁目

月經異狀·內膜炎 子宮病 コンケシ

全快者の最も多い 美神丸 / 無代進呈

百補丸의 眞價는 여름철에 안다

●百補丸을 쓰면●
夏節엔 더위를 擊退하고
冬節엔 치위를 擊退하오

第一 여름은 一年中 몸이 虛弱해지는 時節

暴暑擊退! 虛弱防止! 病魔一掃! 食慾增進! 陽氣倍加! 体力強化! 全身百補!

여름에는……

● 누구나 땀이 만이나고 기름이 내리고 氣血이 줄고 筋骨이 無力해지고 살이 내리고 全身이 衰弱해지는 때입니다 그뿐아니라

● 여름에는 체중이 더욱 甚해지고 陽氣가 퍽퍽 줄고 肺도 더욱 弱해지고 食事、口味가 모다 줄어드는 時節입니다 이와가처

● 여름은 一年中 第一 몸이 弱해지는 때임으로 더위와 病魔를 完全히 克服하고 身體健康을 더욱 增進하려면 반드시 여름에 補藥을 써야 합니다 醫師들도 여름엔 補藥을 勸합니다

◉ 이것은 맛치 戰爭中에 使用하는 飛行機도 카소린油를 充分히 주어야 敵을 擊退하는 것과 가티 사람도 身體를 여지업시 虛弱하게 하는 三伏더위를 擊退하려면 亦是 夏節强壯補劑로 第一 有名한 百補丸을 쓰는것이 가장 合理的이요 科學的입니다 卽

◉ 百補丸은 누구나 다 證明하는 바와가치 食事를 倍加하고 陽氣를 倍加하고 體力과 活動力을 倍加할뿐 아니라 身體五臟六腑를 모다 完全하야 特히 炎熱과 病魔를 克服하는 偉大한 効力이 秘藏되여 잇슴으로 暴暑를 물니치고 더욱 健全한 몸으로 夏三月을 安過하시려면 醫師의 말과 가치 여름에도 반드시 百補丸을 쓰시요

年久체증도 간곳업고
食事가 늘고 氣血이 旺盛

(實効證明의 一例)

자랑할 百補丸의 効力!

一、氣血이 俱虛하야 貧血이 되고 形容이 창백하고 全身이 衰弱한 분
一、性慾이 줄고 手足과 下초가 濕冷하고 肢節腰痛으로 고생하는 분
一、口味가 업고 消化不良과 체중 속병으로 고생하는 분
一、肺가 弱하야 元氣와 活氣가 업고 허리가 압흐고 四肢가 勞困한 분
一、神經이 衰弱하야 머리가 무겁고 精神이 흐리고 記憶力이 不足한 분、以上의 症勢는 早老할 症狀이요 長壽못할 前光이오니 一日速이 百補丸을 服用하여 쌕쌕한 青春이 되시요
一、筋骨이 튼튼하여지고 氣血이 旺盛하여지고 힘이 생기고 順借力이 됩니다
一、消化不良 체중 속병가 튼것은 어느때업서젓는지 알지못하게 업서집니다
一、눈이 밝아지고 精神이 조와지고 皮膚가 윤택하고 血色이 조와집니다
一、全身五장六부를 다잘補하야 참말 完全히 陰陽雙補하야 體重이 增加되고 陽氣가 大旺됩니다
一、過飮過色人 ホルモン不足으로 因한 腦、性神經衰弱人께는 더욱 速効합니다
一、長久連服하면 精力絶倫하야 一生을 無病健康한 몸으로 不老長壽할수잇습니다
一、年久咳嗽와 오랜 淋疾도 消滅됩니다

海水浴·登山·避暑보다
먼저 百補丸을 쓰시요!

夏節衰弱에

百補丸

世界的標準強壯劑

平和堂株式會社藥品部

京城府堅志町五、電光(六二二一番 六三三二番 三三〇番) 振替五番

藥價

百補丸	一劑	十圓
婦人百補丸	一劑	七圓
少年百補丸	一劑	五圓

無料進呈 어느 藥이고 三劑以上 共同注文하면 周旋人께 一劑無料進呈

重要販賣所

一、本社直賣部
二、朝鮮總督府商工奬勵館
三、全朝鮮十三道廳商工奬勵館及商品陳列所
四、全朝鮮有名藥店
五、和信・三越

000502

부인의
경도부조와 자궁병 냉병 대하증 불임증과 산전산후 기혈부족에 효력천하제일
月經血色이 조와지고
月經時期가 一定하여지고
赤白帶下와 惡臭가 一掃되고
月經時 腰痛腹痛이 絶對的으로 업서집니다
얼굴이 절머지고 粉이 곱게 잘먹습니다

生男生女天下名藥

婦人百補丸

家庭

말쑥하고경첩한 여름의양장일습

덥허노코사서입는것보담 집에서지어입는것이리익

시원하고 가볍고 편하다는점에서 여름에 양장을 하는분이 해마다 느러갑니다。여름양장이라고한다고 집안에서 아모러케나입는 어린애양복가튼 것이아니라 식욕식대로 채린양장말슴입니다。

첫대 드레쓰인데 양장점에서 마처입으면 되지안케비쌉니다。갑갑세 이배이상되는 바느질갑슬 내게되니까 천갑만 삽메ー터ー(三米)에 삼원오십전하는벤베르그로 해입는대도 십이삼원이드니까 될수잇는대로 자기손으로 해입거나 동무들에게마틀길을 해달라고해서 해입는편이 경제올시다。

보기조코도 갑시 싸갈은『천신』『벤베르그』『구제트』인조견으로된『시보』『샤카ー』등옥인데 모두 한메ー터에 일원오십전정도이며 좀혹톡한 감에는『인디아헤드』『옥스포ー드』가튼것이잇스니 갑은역시 먼저와 가튼정도입니다。어째꺼나빠라서 늘거나 줄지안는감으로 잘부져지지안는감이면조습니다。

드레쓰말고『루ー피스』에는『피케』나『차ー지』의『스카ー트』에다벤베르그의『부라우스』청을입는 사람에게 편합니다。

옷모양은 젊은이들에게는 아모것이나 조습니다。그러나중년부인에게는 신체의선의결함을 보충하고 양전하게보이게하기위해『원피ー스』에는엷은『하ー푸코ー트』를입는것이 조습니다。갑은『원피ー스』나『루ー피스』나할것업시 팔원으로부터 십원정도면되겟지요

◇

그다음에는 속옷입니다。

一、『부라제아』=젖을느리지지안케차매는것인데 양장에는절소대로필요합니다。기성품으로 사십전정도면삽니다。

二、『즈로ー스』와『브르마ー』『즈로ー즈』는 엷은메리야스로질맛한것을입어야。허리의선어울리지안습니다。『부르마ー』는『즈로ー스』우에 입습니다솜키ー다란『즈로ー스』라고할까요。비단、인조、메리야스로된것이잇습니다。갑단한일을 사면 거ー즈것이고한가지면됩니다 『즈로ー스』는 오십전이상『부르마ー』는 오십전이상、

三、『시미ー즈』와『스립프』『시미ー즈』는 속치마샘입니다。『시미ー즈』는 메리야스로된것이조으로 소매업는것이 조코『스립프』은 흰인조견이나 한부사견으로된것으로 스카ー트보다 두어치가량 짧은것이래야합니다。갑은『시미ー즈』오십전이상『스립프』은 인조견으로 이원오십원정도、자기손으로해입는다면 일원가량듭니다。

◇

그다음에는『코르세트』인데 양말을 끄러부치게된것으로 고무로된좋은것은 일원오십전정도입니다만『고래뼈』를 속에너은 심이쥐가량의 큰흥한것을사는것이 오래도가고 또 허리의선이 매끈하고 아랫배가 나오지를 안습니다。갑은삼원오십전이상

◇

어번에는 구두인데 겻도구두는 갑시올랏스니 하ー야뢰겐으로된『싼달』혁이 조습니다。갑슨사원정도이며、비올때는 보톡『오ー버ー슈ー즈』가 잇서야하나 이것이 이원오십전정도 원만하거든 십원으로는 굽나즌 초흑레이든구두를 삽시요 맑을때 날조흔데에다조습니다。

◇

모자는 양복빛과 잘조화되는것을 택하십시요 손에들고보는니보다 머리에 이것저것 써보아끌르십시요『셀로판』으로맨든것은 사원정도。

그다음에는 양말인데 질이조흔 인조견이면 팔십전정도、빗은 절대로 진한고등색이 조습니다。그외의빗은 자칫하면속스러보입니다。이러케 죽따지고보면 여름양장하는데 대체로 삼십원정도면 될겟니다 모양을털라고들면 한업는일이고 이만정도로 채리고 나면 어데를 가나창피할지경은아닙니다

"대"용"품"시"대"

갑시너무호되어서 못사쓸것도 잇지만 원료가 업서 못맨드는 까닭에 못사쓰는것도 잇스니입맛이좋아이나 대용품이 작구나 해서 세루로이드도 끈이생겻고도 오게되니까 아수운대로 넉넉히 곤난을 면할수잇습니다。말하자면 지금은 대용품시대입니다。

우선 요즘 나오는것을 보서요 가정용품의 대용품으로 알마어는당비외에 세루로이드 또는 스테인레스스틸의 대야가 잇습니다。그리고 세루로이드 물통이잇스니 이것은 알루미늄대신 나온거지요 또 경질도기에 쓰는 콜크대용으로는 소나무로 맨든 푸라트정연제라는것이잇고요。(우의사진) 구두시게줄은 하필 금속으로 할까이 업스며 또 귀한 가죽으로 할것도업다해서 세루로이드도 끈이생겻고 우리옷의 조상이라고도 할만한 클리쓰파이버ー가 나오게 되어 소방수의옷、양탄자도 맨들게되엇고 가방은가죽가방대신조히가죽、헝겊가방이나오고 구두도상어가죽이며 헝겊으로 맨든대용품이 나왓습니다。(우가사진)

그리고는 양식먹는데 쓰는포크 삼지창 이러것은 쇠대신대로맨든것이나왓스며 담배설합 파자나 설파단는이반、전기스탠드가튼 장식품도 나무로맨든것들이 만흔데 다쓸모가잇습니다。(아래사진)

소아적리에대하야 ②

설사를하거든 위선 경게합시요

격리병실을두려워함은큰오해

醫學博士 李聖鳳

적리의위험은 여러가지잇습니다。죽으래가면 적정소아해저서 결국사망하는것 종종의 여병(餘病)은 그치웃(治癒)를 곤난히합니다。례를들면 욕창(褥瘡)비혈복막염등은 그것입니다 소장적리는 역리와 가터서 그회복이 곤난한때가만습니다。

적리의 병균은 언제든지입으로 드러가므로 여름톡히적리의 류행에는 그아이먹는음식물에 대해서 충분히 주의해야 됩니다。즉한번끄려소독한 음식물이아니면 먹지못하게하는것이 제일안전합니다。그런것이라고해도 오래된것은 안심할수업습니다。냉장고에둔 음식물이라도 먹기전에는 반다시 끄려야합니다。부패한듯한것 하로지난음식물은 주의하야되며 그리고 음식물에는 전부파리를 막는 장치(防蠅裝置)를 하는것이 제일 필요하며 기타잘때 이불을차버려도 배가 차지안케 옷가튼것으로 배를 가려주는것이 조습니다 그리고 여름에는설사하는 환자와 접근치 안토록 항상주의해야됩니다

아이가 적리 혹은 의사증(疑似症)에 걸린때는 다음 몃가지를 주의하서야됩니다

여름부터 초가을까지에걸치 적리환자는 상당히 발생함으로 혹아이가 열이나는동시에 설사를하면 적리에대한 의심을하고 늦게해서 속히의사의 진단을바더 정당한처치를 바드서야됩니다。

아이가 만일신열이잇고 점혈변(粘血便)을누면곳그아이를 격리시키든지 격리병실이잇는 병원에보내고그아이가쓰든 기물 의복등을 뒤에소독하야됩니다 몬저말슴한 적리의시초가튼면 적당한 설사약을주어 장안에잇는 조치못한것을 배제하야되며 이목적에는 피마자유가제일조습니다 그분량은 대략다음과가습니다 즉

한살부터三살까지는 一ー二○그람(찻술로한ー두술)

세살부터여섯살까지는 二○ー三○그람(찻술로두ー세술)

칠세이상 三○ー四○그람(찻술로세ー네술)

이기름에도 약간의 백당(白糖)등을석거주는것이 조흐며 종지란아이는 포도주를 타서먹이는것이 편리합니다 요즘에는 다소먹기조케한 여러가지 제품이생겻는데 즉피마자유크림 피마유제「히말줄」등이잇습니다。이와가튼 제품을쓸때는 우에분량보담 더주어야지 그러치안으면 효과가업습니다 설사약을주어 대변이나오면 그대변을 보관햇다가 의사가오면 뵈이는것이조습니다。

발병제일은 굶겨야되는데그러나 구갈이심하면적당히 의료를마시키는것도조흡니다。열이 심하면 배에 온습포나 다그런고 열이 심하면 머리를시키고 그외의처치는 의사의지도를 바드서야됩니다

적리걸린 아이를 간호하는 사람은 환자에게접촉 할때는 특히 그배설물(排泄物)을 잘소독하는 동시에 자기의손과 기타를 충분히 소독해야됩니다 또간호인이 식사할때에는 반다시 몸은 잘소독하고 다른방에서 먹도록해야됩니다。

적리는법톡 법정(法定) 전염병이것은 법에의해서 반드시 격리병실에 입원시켜야되는데 만일격리병실에 보내지안으면 어떤처벌이 잇는것을 말합이외다。이므로 의사가 보고를할때는 이것에 동의해서 규정의수속을 밟도록해야됩니다。그런데 전염병이발생하면 자기집을 위해서든지 널리말하면 사회를 위해서든지 당연이 격리병실에 입원시켜야될터인데 아직 격리병실에입원시키는것은 마치아이를 사매장으로 데리가는것가티 생각하며 어떠튼 격리병실에입원은 실허하는분이만흐며 도집에 소독을 재미업게 생각하는분이 상당히 만흡니다 그러치안은 그릇된생각이며 위생시설이 부족한 경성에서는입원가정에서 더욱 주의해서야 어린생명을 빼어서가는 악마의보편은 한업습니다

여름산에서는 조심해야돼요

몸에탈이낫슬때는?

독충에게물엿슬때

산에선 독한버러지에게 물리우기쉽습니다。독은산(酸)성을가젓스므로 암모니아를 바르면중화가되여서 아프지안케됩니다。가렵다고 작고긁으면 곪기때문에 의사가업는 산골에선 큰걱정입니다。

구토와현기가날때

노픈산에 오르면 도홧것갓고 두통이나며 어지럼병이 생깁니다。귀에서울고 코피가나는수도 잇습니다。그러할때는 단것을먹으면조흡니다。

어름사탕『카라멜』『드롭스』단맛이잇는것을 이럴것을 먹을것이며 머리를 낫게해가지고 한삼십분간 잠자도 조습니다。

고혈압의사람은

보통대 혈압이 놉흔사람은처음엔 천천이 오르고 차차 연습이되거든 만히올나도 그다지 위험하지안습니다。

캠푸에서설사날때

캠푸는 습기잇는 풀자리갓흔데는 재미적습니다。늑막염이나 신장염을 이르킬 염여가 잇는까닭입니다。또는 설사하기쉽습니다。

이것은 알지못하는 사이에배를 차게한 까닭입니다 그러므로 얼도찐 배두렁이를 준비하지안으면 안됩니다。만일 설사하게되는 경우엔『아드솔빈』이나『카ー보닌』가튼것지제를 복용할것입니다。

지차리우

고래

동물중에 제일 큰것은 고래입니다。고래에는 여러종류가 잇는데 제일큰 종류는 백장수(白長須)라는겝니다。기리가 보통 여든아홉자나되며 무게는 사만일천키로、소 일백설흔필무게나됩니다。고래를잡으면 가죽도 쓰고 살도먹고、기름을 뽀바서는 온갖데에 긴히씁니다。

(공신사람 변춘수)

『위』『생』『상』『으』『로』『본』『의』『복』

"노푼카라ー"는 두통의원인이요

간장을압박하는코르셋트

의복은 모양을 첫재로 보게됨으로 동서양을 물론하고 의복은말미암아 비위생적으로몸을 구속하는일이 대단이만습니다 더구나 녀자의 의복은 더한것입니다。이제 양장에대한몃가지를 적어보겟습니다

코르셋트=부인의 양복엔코르셋트를 입는것이 례의로되여잇지만 코르셋트라는것이 가슴과 배를몹씨 졸나맴으로 모양은입부지만 목가운대 내장은 아조 비위생적으로됩니다

간장(肝臟)은 길죽하게 늘러나고 신장(腎臟)은 원래의위치에잇지못하게되고 그외에 위와 장도압박이되여서 자유로 일을 하지못하게됩니다。

칼라와반도=남자양복의 노푼칼라는 목의정맥을 압박하고 머리로부터 흘러다니는 혈액의 흐름을 방해해서 두통의원인이 됩니다。

그러므로 할수잇는대로 칼라는 낫고 헐녀한편이 조코 노타이 샤쓰가튼건 대단히 위생적입니다。양말대님을 꽉졸나매는것도 다리의 정맥을 압박해서 재미적습니다。

長篇小說 愚氓 【88】

朴泰遠 作 洪祐伯 畵

술푼盟誓 (3)

제법 지 건영의 편지를 다 읽고 나서도 학수는 잠깐동안 얼빠진 사람처럼 그러케 멍하니 맥손에 든재 멍하니 안저잇섯다。

(건영이가 옹천이를 데리고이제 서울로 올려온다?

옹천이를 데리고 서울루…옹천일 데리고 서울루…)

입안말로 중얼거려 보고、

(왜 오누? 웨오누?)

스스로 제가슴에 물어 보니 대답은 지극히 간단하다。

(내게다 옹천이를 맛기려고…)

스스로 이 대답을 엇자、학수의 가슴속에 문득 감상이픙부하여진다。

다시는 보지 못하리라 생각하엿던 옹천이。이제 영영 만날 길이란 업스리라 생각하엿던 옹천이。그 옹천이가 이제 며칠 안잇서 건영에게 이끌리어 내게로 온다。……

튼바『부모』를 봉양하는것보다도 처자를 돌보는것보다도 훨신더 긴하고、급하고 또 의의 잇는 일』이라는것이 대체 무엇임을 밝히지 안햇지만 그것은 못지안하도 백백교에 대한 복수게획이 틀림업슬것이다。

(백백교에 대한 복수……、내 아버니는 그 집안의 원수……)

한달 넘어를 신천오전서 혼자 머리를 괴롭히고 가슴을아프게 하여 생각하여오던 그것을 또다시 마음속에 되푸리하자 그는 영원히 구할길 업는 괴로움 속에 떠러지고 말엇다。

(역시 옹천이와 나는 영원히 저주바든 사이。그의 오래비 건영이가 부모를 봉양할것도 이저버리고 처자도 돌보려안하고 오직 내 아버니를 불구대천의 원수라할때 내 어찌 옹천이를 품안에 용납할 수 잇스랴?)

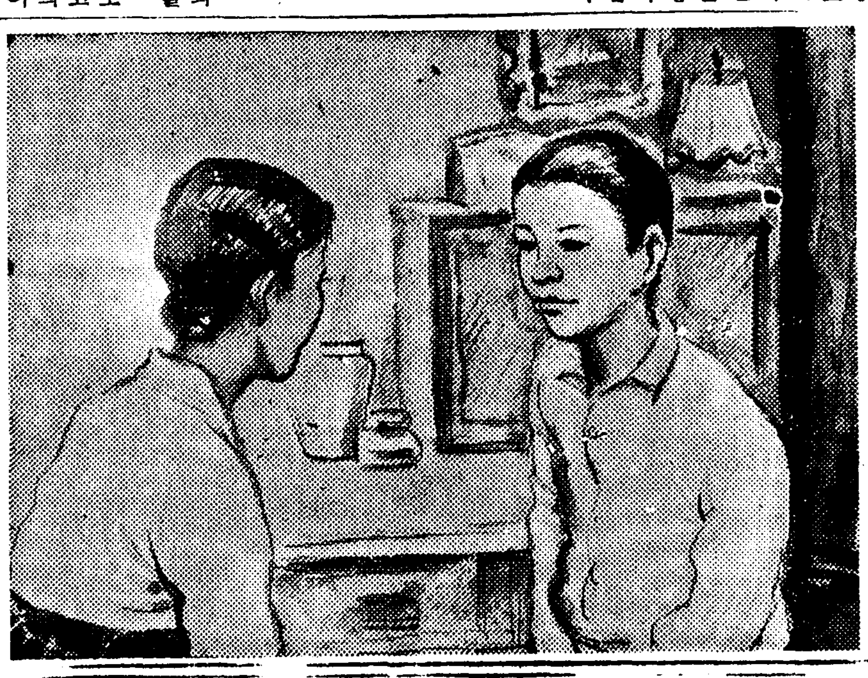

(나의 사랑 옹천이。나의 아낙 옹천이……)

그러한 말을 잠깐 저도모르게 입안에 중얼거려 보자、문득、그의 머리속에 남어 잇서、두려움거대 영원히 이치지 안흘 윈갓 옹천이의 모양이 눈아페 연련하다。

(옹천이가 이제 오직 나하나를 바라고 오나?……)

학수는 다시 편지 꾸구절을 읽어 본다。

『……부디 우리 남매의 김흔에게 대한 신뢰와 우정을、군은 반가히 용납하여주겟다고 지금부터 약속하여 주오』

(옹천이가 내게 대하여 참말 그처럼이나 신뢰와 우정을 가지고 잇나? 그것이 파연이라면、내 어찌 거꺼히바더 들이지 아늘 도리가 잇겟느냐?……)

그는 저 모르게 얘간 빨조차 몹보며 그오히 옹천이의거의 성스러운 양자를 눈아페그려 보앗던것이나、문득、그러케도 큼작시리 옹천이를 자기에게다 위탁하여 노코서 건영이가 이제부터 하겟다는『일』이 대체 무엇이엿더냐?ー그러한것에 새삼스러히 생각이미첫슬때 그는 다시순간에 햇속하게 질리는 자기의 얼굴비출아무리케도 하는수가 업섯다

학수가 도저히 알려시 업스리라고 생각한 건영은 그 어

편지를 읽고나자 그처럼이나 얼굴 빛을 변하는 학수의 모양이 너무나 의아쩍고 또 놀라워、

『아니、그、무슨 사연이기에……』

하고、주인 아주머니는、여인들이 흔히 하는 모양으로 눈섭을 약간 찡그리고 물엇다。그 말에 문득 꿈에서나 깨여난듯이 학수는 당황하야 편지를 도루 접어 봉투에다 너헛스나、그가 물은 말에는 아모대답도 하는수가 업섯다。

일껀 차린맘은 학수와 함께 본정 산보를 나간다가 옷까지 갈어 입엇스나、학수는 마치내 그 언아도 지키지 못하엿다。그는 피로하엿다는것을 이유로 그대로 자리에가 누어 버렷다 피로하엿스면 피로하엿슬수룩에 무엇을 좀 먹어 요기를 하여야 하지 안켓느냐고、주인아주머니와 차린맘은 번갈어 가며 권하엿스나、그는 좀시 듯지안햇다。

그리고 그러케 누은 자리에서 그는 그이른날 종일을 이러나지 못하엿던것이다 사흘되던날 아침 오늘 오후 네시차로 경성역에 도착한다는 척건영의 전보를 바덧슬때 그는주인 아주머니가 다시 의아한생각을 금할수 업게스리 당황하여 하고 초조하여 하고 또는 에 띄게 고민하엿다。

健康を贈る御中元

★弱한분은勿論이고、튼튼한분도견디기어려운盛夏입니다。

★氣分조케疲勞를恢復하고・身體의底力을만들고夏瘦를防止하고安眠을促進하는等等의優秀한效果가잇는맛잇는健康飲料ー赤玉ポートワイン의膳物은얼마나반겨할것입니까。

★또한어름을너어서잡수시면比할데업시快適한鎖夏飲料가되니더욱훌륭합니다。

化粧箱・一本入・二本入・三本入

美味滋養葡萄酒

赤玉ポートワイン

朝鮮演劇舘公演 七月二十一日밤부터ー ▲上演作品選擇ー李雲芳作 『青春有罪』三幕 青春은죄가잇을것이냐!그러나죄가잇을(?) 靑春을어찌하면보낼것인가?作者는이수수께기를풀러ー大悲劇을그리어내엇스니題名曰『青春有罪』라한다부디한번보아두시라! 南宮春作 『人情은쓰고분것』二幕 ▲次週豫告▶ 李雲芳作 『雪恐莊』三幕五場 ー特別豫告ー 八月四、五、六、七、四日間 府民舘에서 青春座京城特別大公演! ◎乞期待! 東洋劇場

二十一日ヨリ 二十四日マデ四日間 階下席十錢均一公開 讀賣ニュース 琴糸路 淺林太郎 主演 松風村雨 RKOラヂオ超特作日本版 カザリベンプパン 主演 男装 市川壽三郎 小泉美代子 主演 神春やぐら音頭 每日晝夜三回興行 第一回 一、〇〇 第二回 三、〇〇 第三回 七、〇〇 水樂町 本三〇一四 中央舘

七月二十二日早리三日間公開 大衆料金(階上二十錢 階下十錢)均一 (二大傑作大名篇大公開!!) ◇ワーナ社超特作全發聲日本版!! 巨匠マイゲルカテイス氏監督作品 海洋活劇 海賊ブラッド 主演(ロールレフリン オリヴア・テヴイラント) 映畫史上空前の企畵に成る驚異篇 雄渾浩瀚真に言語に絶する完璧的大衆映畫!! ◇本寶超特作全發聲版!! 北支事變方記錄名畵 南京 撮影 三木茂氏 世界戰史に燦たり『上海』『南京』攻略戰!! 次週=二十五日 薔花紅蓮傳=洪吉童續篇아리랑三篇 京城新堂町 電(本)五六七七番 新富座

◇七月二十二日ヨリ三日間! 大衆料金階上二十錢階下十錢均一(三大傑作品上映) ◇京城撮影所特作朝鮮語全發聲版 洪吉童 續篇 出演…李錦龍…李慶善 李鍾哲…羅雄 李銘牛監督作品 ◇松竹キネマ特作オールトーキ版 現代喜劇 入婿合戰 監督…野村浩將 出演…川崎弘子=高杉早苗 小林十九二=大山健二 ◇全勝特作オールトーキ 時代劇 股旅辨天小僧 監督…松本榮三郎 次週 海賊ブラッド 男の償ひ後篇 桃花劇場 電光一三三三番

七月二十一日부터大公開! 大衆席 納凉料金 二十錢 十錢 파社超特作全發聲日本版! 名匠루이스마이루스토氏監督 海は桃色 빈크로스비ー 에세루마ー만 主演 PCL超特作全發聲 演出…渡邊邦男 鐵腕都市 岡譲二 大川平八郎 霧立のぼる 山縣直代 PCL超特作全發聲 演出岡田敬三氏 大川平八郎 丸山定夫 竹久千惠子 其他オールスタキヤスト 兄いもうと 東日大每ニュース班特輯 支那事變戰捷ニュース 電光一九五 優美舘

鄕土文化를차저서

義妓崔蓮紅 (博川行) ⑶

崔益翰

嘉山은 叛逆 洪景來의 嘉山인同時에 忠信鄭蓍의 嘉山이다 南賊과水火가 矛盾立함에 不知하고서로 因果的關係에 잇스니 이또한 歷史의 일력적한原理가 아니가 平亂後에도 嘉山郡이 降等의 恥辱으로부터 버서내게된것은 오로지 鄭郡守父子의 壯烈戰死한 德分이라아니할수업다

純祖十二年壬申 平亂即後에 嘉山士林은 忠烈祠를 郡校西便에세우고 忠烈公鄭蓍와 公의父鄭氏를 參判金[illegible]와 嘉山出身으로서 定州城에 殉節한 [illegible]를 享祀하엿다

高宗三年丙寅에 祠는 一旦廢止되엿다 光武三年己亥에 嘉山儒林은 [illegible]外에 小祠宇를 復設하고 一時 鄭郡守烈父子 金判官外에 鄭殿夫人崔氏를 別配享하얏다 崔氏는 누구인가 그야말로 萬綠叢中一點紅인 義妓崔蓮紅이다

蓮紅의初名은 寶娘이다 本來嘉山名妓로서 鄭郡守의側室이엇다 洪景來의亂報를 듯[illegible]

고 [illegible] 內에 모리와서 官廳에 侵入하야 鄭郡守父子에게 [illegible]하얏스나 그들 父子가 서로 [illegible] 하면서 抗節不屈하다가 마지내 [illegible]하게 殉節하고 郡守의 [illegible] 同時 被創하엿다 [illegible]

本畫像은 名畫[illegible]의 所作이며 [illegible] 紙本着色, 縱이 二尺二分 九寸八分, 橫이 一尺二分이다. (寫眞은 崔蓮紅肖像) (博川[illegible])

『文壇時感』…(六) 現代의 世代的인 意味

林和

어제 비로서 우리는 現文壇의 近代的인 性質 或은 現代的인 意味를 밝힌 最後의 關門에 드러스는 感이 잇다.

무엇을 가르처 우리는 現代의 世代라고 일흠할것인가? 어제 우리는 지금 文壇을 무엇보다도 文壇的인 文學의 時代라고 불럿다. 그러면 現代의 近代란 自然히 가장 文壇的인 文學의 生産에 從事하는 作家群을 指目하게되지 안는가?

어떤意味에선 벌서 모든作家가 이러한近代에 屬한다 할수 잇스나 그러나 時代의 特色의 指標가 되는人物이 文學史의各部面에는 언제나 出現하는법이다. 그것은 누구일까? 遺憾이나 現代의 特色을 一身上에 具現하고 그사람의 存在로서 우리 文壇의 時代性을 聯想할수잇는 當代的인 作家나 批評家를 벌서 우리는 同時代가운데서 찾기는 어려워진다.

그러면 前時代엔 그것이 잇섯는가? 할제 不充分하나마 亦是 現代에 比하면 훨신 一代的 人物을 골수잇지 안흘가한다.

例하면 春園, 그는 一代의 作家다. 或은 八峰 그는 當代의 批評家다 또는 懷月 그는 當代藝術論理家 朝鮮文壇에 처음으로 體系잇는 美學으로서의 藝術理論의 基礎를 세운 사람이다.

그러면 民村은? 하면 여러가지 異論이 잇고 그自身의 缺點이 잇다하나 亦是 朝鮮文學上의 어느時代를 그이름으로 形容할수잇는 作家라 할수잇다.

무엇을 基準으로 이러케 大膽한 人物論을 試하느냐하면 簡單하다. 그들은 朝鮮文學發展上 基本路線에서 各自가 發明한 世界를 가지고 新時代를 開拓햇기 때문이다. 더욱더 重要한것은 그들의 發明한世界가 곳 時代의 決定的前進의 拍車가되고 그契機가 된때문이다. 이러한 特長은 그들의 作品가운데서 現代의 批評이 校正할수잇는 重要한 缺陷을 超越하야 優秀한것이다.

春園이 朝鮮文學上에잇서 [illegible] 精神的인 [illegible] 放浪者의 開拓者이고 그의 오랜活動中에 [illegible] 民村의 『故鄕』[illegible] 것에서본다면 [illegible] 繼承者이고 그것을 繼承하는 한

므로서 그것을넘어슬 새文學의 大道를 暗示하엿다는데서 그는 自身의 弱點보다 훨신 큰것이다.

批評의 眞一 이런意味의 弱點만을 指摘함에 끗치고 (그것은 한아時代의 距離를노코 前代의 文學을 바라볼제 丸裕한 觀察眼이라도 可能한일이다!) 그것이 占據當然하고 決定的인 歷史上位置를 發見치못한다면 批評은 相常無力한 敎員의 地位에 滿足해야한다.

이러한 意味에서 批評을 새時代의 誕生을爲하야 奉仕하고, 모든 弱點에 不拘하고 새世代의 發見者들을 연다라 길러간 사람이 八峰이다 그의歷史를보는곳마다

美術을 논기는 感興이 決코 二分되어 잇지안흠은 眞一 이러한 이얘기가 抽象의 基礎우에 構造되는 사람! 懷月은? 이모든것을 體系의 로서 『無明』과 『故鄕』의 關係를 表示하는 決定的例의 하나로서 『李亨植』과 『金喜俊』의 對比를 보히고 십다. 前者가 二○年代 朝鮮文學上에 나타난 典型的靑年이라면, 後者는 그다음 近代 一五年代의 靑年主人公이다 이것만으로도 그들은 各各 時代의 主人이고 또한 前代와의 똑바른 繼承關係에서다 할수잇다

即後者는前者의時代的아들이다. 그러고 重要한것이 그들을中心으로 하야 『無明』에서나 『故鄕』에서나 作者들은 그때까지에 朝鮮文學에 들어는 數多한 새人物群을 發見, 創批하엿다. 무엇이 그러한 發見의 動力이엿는나? 하는것은 長恨한 對答을 要하는것으로 日後에 줄어릅

宿題이나와 오늘의 世代의 詩歌이 全혀 새世

時代를 象徵하는人間, 그人間의 創造를 人間群, 或은 前代의文學을 그核心에서 一寸土의世界도 發明할 能力에 乏하다는點을 强調해두고 십다. 그래서 同時人의 人名을 드는것은 避하는것이나 지금에 比較的人氣잇는 作品 批評이라고 例로 『가마귀』나 『文學과知性』 두卷冊을 再讀한다면 이時代란 것이 우리가 생각보다 훨신더 無爲하고 無能力한 時代란것을 痛感치 안흘수가 업다.

『레트릭』과 『解體』, 이두가지만으로는 現代의 어떤미가튼 교착狀態는 打開되지 안흘것이다.

이곳에 共通의 慢性이 잇는것이다.

現代란 아마도 將來의 時代와 過去한 時代가 이와를 聯結할 無關한 紐帶를 맨드러내는것이 고작인데 그것까지도 아직 나타냄이 拒然한 오늘! 두려운말이나 오늘날의 文學的 世代란 이 아무것도 缺如된 空間을 할수업시 차지하고잇는 상한 『에어·포켓』이나 아닌지?

詩의 生理學 『詩的인것』과 『非詩的인것』

尹崑崗

우리를 人間으로서 가장 새로운 生活意識에 불러일수잇는 時期─即 靑年期의 初期에 處한 사람은 누구나 感情의 漲溢에서 살게되며 제마다 詩人임을 自負한다.

……詩人 이 大槪 이時期에 온갖 흥을 한 詩를 쓰기始作하엿다는 事實이 너무나 明瞭하게도 그것을 說明하여 준다.

勿論 이時期에 詩를 쓰지안코 壯年期를 훨신 지나서 詩를 쓰기始作한 사람도 잇지안흔 것은 아니나 後에 훌륭한 詩人이 된 사람도 업지안치마는……

그러면 여기에서 우리가 생각할수 잇는것은 詩를 쓰는사람中에는 素質이 잇는 사람과 그것이 업는 사람─이 두가지 區分이 잇다는 것이다. 그러나 다시한번 고처생각하면 本是부터 詩의 素質이업는 사람이 [illegible] 까지 [illegible] 그들에게 참된 詩와 詩人이 낫 니 비록 그들에게 眞情 업는 詩人이 事實에 잇서서 過去나 現在에 엇지안타 할지라도 그것은 한낫 『時間』의 問題에 不過한것이다.

때(時間)!가 모─든것을 解決하여 준다─는 말이 잇다. 여기에서도 우리는 이말을 信賴할 必要가잇다. 詩의 世界에 잇서 가장 强烈한힘을 가진것은 다름 아닌것도 아니요 實로 詩의 『意志』인것이다. 그것아메는 어떠한

……妨害 도 어떠한 遊說도 어떠한 暴說도 所用이업다. 그러므로 우리는 여기에서 一時的 氣分으로 詩를 遊戱하고 詩人을 흉내는 사람이나 詩를 職業으로 삼는 사람이나 虛榮

「이쁜」을 더렵히는 部類에들 뿐이나마 그들로 말미아마 一時的이나마 참된 詩와 詩人이 뒤로밀리고, 거리낌을 바람것이 많는데 일수업는 事實이므로이다.

그러나 다시한번 고처생각하면

……部類 가 잇는데 그들은 亦是 虛榮에서 詩를 作亂하는 한 部類다.

또 一時的 好奇心이나 不純한 情感은 업다. 그러나 이러한 部類의 사람은 그다지 만치아니하니 問題될것은 업다.

……量的 으로는 어쩌나게 불어가는것이 숙일수 업는 事實이나 그러나 個個의 詩作品으로 볼때에는 그다지 稀罕할까리가 업서 詩로서의 永久性을가진것이 稀貴하다는것을 미루어 생각할때 詩集이 만이나오고 獨立한 詩誌가 만이나온다고 그것을곳 詩의 復興이라고 말할수업다.

우리의 新詩가 가진바 짧고 조라한過去와 現在의 발자취를 通하야 우리는 그것의 價値를 檢討하고 그리하므로써 詩의압날을 指示바더야된다는 命題도 여기에서 생기게된것이다.

다지 우리는 그들로부터 追放을 바덧고 지금도 밧고잇는 『詩的인것』을 찾고 그것을 직혀나가면 그만이다.

×

참으로 『詩人的인것』─그것은 참으로 『詩人的인것』을 한께가지고잇다. 그리고 참으로 『詩的인것』과 참으로 『詩人的인것』을 차즌 길은 오─즉 우리가 詩의 뜻(意志)을 미드며 참상 그것과 한 가지로 生活할 으로써 차질수 잇는 것이다.

陽德瑣記 (一) ─成川서 溫泉까지─

金南天

流木

午前 열한時二十分 自動車로 成川을 떠나기로 定하고 명것에 電話를 걸엇다. 친구나 친절하게도 하지만, 또들 所를 옴길때마다 곳 알려야 하는곳도잇다.

마즈막으로 가치 陽德까지 案內해주기로된 戎務課의 K氏에게 電話를 걸고, 뽑수지 안는 조흔자리를 하나 잡아가지고, 내집아이까지와서 自動車를 세워달라고 부탁하야 노핫다. 이지음 시골 다니는 自動車들은 無時로 세우지안키로 되엿다고한다. 까수링統制로 一定한 處所以外에선 停車안한다고 하나, 相當한 상거가잇는 내집에서 그곳까지 짐을들고 가기가 大端하므로 미리 付託해 두는것이다.

成川서 陽德까지 가는데는 두길이 잇다. 하나는 汽車便이다. 新成川驛까지 三十里를 뻐스自動車로가서 그곳서 平元線으로 陽德行을 타고가면 終點이 바로 陽德新邑이다 또하나는 그냥 뻐스自動車로 平元一等道路를 달려서 곳바로 目的地까지 가는것으로 내가 지금 타려는 열한時車가 그것이다.

어느것이나 모두 편안치못한것으로는 매일반이다. 겨거나 말이 라거나 乘합을 라거나 하면 옛날에다 比할건 못되지만 汽車란 온것 가끔 自動車와 競走하다가 坂路에서는 지는수 까지 잇는 느림보건이오 무어보다도 집도 몃채 안되는 停車場마다 긴時間을 머물러 잇는것이 안타까운 것이다. 뻐스는 어찌된 스프링이 이모양인지 롱허리가 벗겨지도록 뛰놀지만 훨씬 재미하니 다라날때 시언 시언도 하고 또 汽車보다는 靈活性도 잇다. 그래 나는 이걸 타기로한것이다.

平元線 長林驛까지는 내가장 근다니던길이다. 成川서 赴仙門밖고개를넘어서 平坦한 길인데 [illegible] 안해서 [illegible] 主山을 회돌아 [illegible] 놓직한고개에 이른다 成川서 長林까지 [illegible] 結局은 이고개를 [illegible] 서울다가 다시 엎어든고 해 [illegible] 다시 내려오면 고만이다. 이附近의 山은 全部

가鐵區다 아니 陽德까지가는 데서 보이는全部의山이 鐵區에들엇슬게다. 車란모를의말이 여저 鐵區에들지안흔山은 손벼만치도 안남엇슬게라고 하니히 짐작할만하다.

고개를내려서 아카시아와포푸라속에 둘린 흰 新作路를 初夏의 따거운 햇볏속으로 다라가는데 갑자기 『사이드』나 꾸채는 소리와, 『기아』넛는 소리가 運轉臺에서 나면서 무거웁게 車體가 急停車를한다 아울바리보니 바로 急停車에서 큰구렁이가 오므려거리며 新作路로기어나오고잇다 나는好奇心으로 車바퀴로 그놈을 까라보자고하니 運轉手는 다시 『사이드』를빼고 『기아』를 후으로 넣으면서 『덤끼나 해서는 잘되지 안습니다』 하고 긴 뱀이 한옆으로 건너서기를 잠간동안 기다리당 원소리가 나면서 (急進을 하다가 뒤바퀴를 땅에 부치고 덜그

컹 車는 멋는다 車窓으로내여다보니 뒤바퀴에 땅이 두치나 패워잇는데 구러이는 스스로 풀밭으로 빠저나간다.

運轉手는 씩 웃고 렐렐이다 시 車를 몬다.

長林驛內에 『덴』이 엿고 鉛鑛에서 쓰는 캐ㅡ불카ㅡ가 잇다. 汝匠線과 함께 最近에 發見하는 이고장鑛區이다 山中腹에는 『캐ㅡ불카』가 몃대기를 向하야 느러지게 錯緊하야 몃굴텅이 매저잇다. 누가지옛는지 이걸 훌레미 기계라고한다. 까마 鐵山의 동발이 무 그것도 꼭 鐵山의 동발 (杭木)로쓰씨을 五六尺짜리 通가 金鑛이다 여름에 훌러겸 려우는 바람에 다시 떠러저 리엇다가 다른것어 모라치내 서 흘르는것을잇다. 열고파른 개울은 벌려 소나무들이 꼭 겹 해 [illegible] 만 山林保護이 [illegible] 으로 [illegible] 川金剛이란것이 잇다는 [illegible] 당 別倉서 한시오리 [illegible] 長林서 別倉, 化倉을 [illegible] 陽德까지 [illegible] 운車는 邑內의거리를 달리고 잇다.

그 바퀴가 제법 [illegible]

八道風物詩

林學洙

一朴淵一

밤마다 밤마다 이무리를 이끼우에걸안처 세마디난 대피리를 끄내들고 그는 꿋어시 불엇습니다

西天 지려는해가 滿山 소리어서 엇던 軍樂을 어루만지는듯, 라도록 錦인 屛風을 새여든 한줄 바람이 서드른 羅幕 흔드는듯─ 며 저은 범태를 깨우치는듯─

저 아득히 岩壁을 날라 넘은 서내 흰들을 그들을 깨치고 나뭇그라저 화닥을 빗되는듯, 아니 쌍쌍이 鍊鍊되어 엎에 달복가두를 먹음고 지달려 나린드는 달장을 붓주히 넘나드는듯─

소리 갈곡하매 떠에 아름다운 이야기 얼키고 곡조는 멀리 구름欄干으로 사라져갓습니다.

하룻밤 眞珠보다도 흰 옷자락을 족히, 머리에 꼿을이 손에 香氣, 잡드른 꽃綠을 헷치며 헷치며 드디어 久遠의 女像은 나라낫습니다 고개 드리우고 두눈 방긋만 닷고 아, 어느듯 여기 한울굼 갈대사이에 그귀를 의심하는듯 수섬처 서잇섯습니다!

「그대는 누구기에 내 꿈엔들 놋치안코 그대는 누구기에 내 기꺼움을 산산히 흩러버리고 그 호소하는 눈동자 애닯히 살도 이다지도 마음을 어지럽게 하나요?」

「젊은 東海 임검의 맛딸로서 一六 여버이 널리 물어 배필을 구하옵더니 휘원 주렴에 의지하야 詩를 읊을제나 거문고를 탈제나 항상 은은히 들려오든 그 한숙한 피리─ 마침도 밤는지라 부끄러움을 무릅쓰고 왓나이다. 꾸짓지 안흐신다면 세상에 드문 짝이 되어 두어권 옛글이 저기 날근을 기다리고잇나이다」

이러하야 손에 손을 잡고 그림자처럼 사라지지 어미千年,

깜아드─커 갈매기처럼 날나넘는 이시내 우에 꾀꼬리 봄소식을 전하고 하비가을을 늦겨울진만 아모도 그들의 뒤이야기를 알자가 업습니다.

(범사정 현판에 가로대 옛날 朴進士 피리를 즐겨하야 밤을 낫삼아 이못가에 와 불더니 하룻달 그 피리에 감격한 龍王의 딸에 이끌려 이못속으로 드러갓다고)

漢詩

題 蓮花 押 春 桐岡考選

佳作之四 開城府北本町七四二 小石 禹錫亨

花稱君子品題珍
吹送香風暗惱人
愛出汚泥淸比玉
羞同桃李熱爭春
華山井上多生夢
太乙舟中轉世身
隔水亭亭明月下
凌波步襪不[illegible]塵

新刊紹介

▲ㄹ·ㄱ字 七月號 發行所京東 市京城府新川二丁目二 字ひろめ會 定價二十錢

▲音樂漫筆 洪蘭坡著 (內容) 三五夜話 論抄一束 閑時閑筆 想小曲集 發行所 京城府鐘路二丁目八四 永昌書館 振替京城六二三三一番 定價二圓

▲基督敎報 第一六八號 週刊 發行所 京城府西大門町二丁目八九 基督敎報社 振替京城二二五九〇番 定價一部六錢

【小品】 靑莎記 (三)

朴魯甲

농사나 버리지안헛스면 무엇도솔 해보고 어디도 좀 가보깃는데 어이구! 농사도 버리고…하는 것은농사군들이 흔히하는말로 안다.

시절이 고르지 못한 이때에 웬인사를가고 인사를 밧고할 경황이 잇슬고마는 나는 인사를 면군데 가기로 작정을 하엿다.

인사를 잘바치고 안받는 것은 사람들의 일이나 내가 상편할 필요가 업겟고, 겨저만흔 이땅에 홀로 한아한 인사를 다니는것은 내가 이땅의 농사군이못된 딴게 아니지도 모른다.

나는 먼저 두분의 조상을 한집으로 가야한다.

재 하나를 넘으면 바로 그두분이살든 집이잇다. 새로 깍거세운 기둥이 채곤 때도 못기전에 그분들은 이집을 영원히 떠나고 말엇다.

그두분은 부자간이엇다. 팔십 노인이 도라 간다는 것은 이상한 일이 아니엿다.

이 세상을 오십밧게 못 살것다는 것은 줄설섭한 느낌이엇지 안흘 것이다. 아버지는 팔십객, 아들은 오십객 그두분은 하루를새 에두고 아들이 아버지뒤를 따러갓다.

오십된 아들은 이세상을 그가 떠나기 몇달전까지도 오직한가지 마음기꾀 바라든것은 아들이엇다. 오직자기의핏줄로된 아들하나를 이 세상에두고 갓스면 죽어도 한이업겟다고생각을하엿다.

그가 명명한 집을 또 더 새로 짓기하고치것도 이때문이어요 여자를 해들 두고 바꿧것도 이때문이엇다.

아버지도 아들의 이욕망이 가졋이 대하여는 손톱만지도 반대함이 가업섯다.

그두 부자는 서루 의지하야 침후까지 이욕망흘담섯키에 자기 들의 가장 큰 희망을 기우려 왓든것이다.

나달이 아모 개는 헛 욕만 보지 아들을 두기는 틀렷다는 비방을 그분네는 곳곳내 밋지 안헛든 것이다.

한번 들어 와다 겨고 나간 여인은 자기가 병신이 아니라는 것을 밝히기 위하야 어 가려한 오십객이 병신이라는 것을 널리 선전 하엿다.

그러나 그에게는 여인이 업는 어쩌햇다. 새여인을 불러드리는 족족, 아버지는 새로운 어든 며느리의 새로운 소식을 듯고자 귀를 기우렷든 것이다.

그러나 소식은 내내 궁금하엿다.

이러케 꽉 자기의 손자를 나주어야 할 아들이 병들어 있는하는 어느날, 아버지 마져 이십회로 일어나 난 병에 늙고탈게되엇다.

이리하야 팔십객 아버지가 도라간 그이튼날 오십객 아들은 영영 이세상에 눈을 두지 못한 채로 이세상을 떠나고 만것이다.

그의 초상마당에는 놈덧 마지기를 노코 양자를 서루 세우려 일가간에 사단이 벌어젓다고 한다. 그가 아들을 두고 안죽은것이 나에게아르게 잇스랴! 그분들은 나와 가까운이를 만나면 나의소식을 늘 듯고시던 하는분들이엇다.

내 또한 시골을 오면 반드시 그분들을 차저야 하고 그분들은 내가 차저오는것이 당연한 일로 알어 왓다.

나는 그가 아들을 두고안두는데 그들의 관심을 하지 안헛스나 그는 나의 압길을 위하야 힘을 써준 일도 잇다.

내가 그의 아들을 두고 안두는데 관심을 하지 안흔것은 내가 너무 젊은까닭일가! 그가 나의 압길을 축복한것은 그의 진심일줄안다.

이세상에서 나의 압부를 알고저 하는이 뜰이 하나 둘식 적어지는 것을 나는 스리한다 이것은 물론 나의 부지런은 욕심이리라.

キメ、火持の一番よい

安住かとり線香 (모기향)

멧十年以來 여러분의愛用을밧고잇습니다。安住의かとり線香이世界게서第一만히팔립니다 아모조록 今夏도使用해주십시오。

エキカトール本舗 安住大藥房

000503 A—15

夏期の下痢

腸カタル・食餌性中毒 腸結核・赤痢・チフス等

腸內毒素吸著殺菌劑

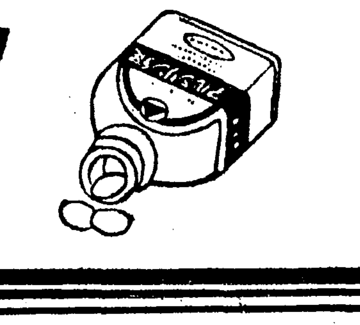

アルシリン錠 (아루시링)

アルシリン錠은 泄瀉의原因인 腸內毒素·病原性物質을 吸着解毒하는 同時에 腸內의有害細菌을殺菌하므로써 赤痢腸疾扶斯等의危險이만흔 夏期의 泄瀉並諸種腸疾患에 賞用됩니다

アルシリン錠은 銀炭末一分과 鹽化銀珪酸四分으로된 新吸着劑로서 腸內의 毒素吸着力이强大해도消化에 必要한腸內容物의 消化酵素를吸着하는作用이 微弱하므로써 消化並食慾을障害치안코 또 便秘가되는일이업습니다

【價格】[illegible]

製造發賣元 株式會社 武田長兵衛商店 大阪市東區道修町

關東代理店 株式會社 小西新兵衛商店 東京市日本橋本町

武田發賣品

産業

西瓜栽培法
品種及病虫害에對한注意

産業茶話

…는바 朝鮮에서는 平壤産을最高로하며 … 이 가장 有名하다

【品種】 品種에는 大和西瓜 甘露西瓜 農寶西瓜 『마운틴・스위트』『아이스크림』『스위트사이베리안』等이잇는데 大和種은 强健하고 豐産으로 品質이 良好하야 …

園藝家와農家에福音

홀몬劑의利用이 植物繁殖에効果百%
挿木接木等에好結果示現

園藝農作物 果樹와蔬菜의生長을 繁殖促進키爲하야最近 … 實用化의可能性이잇다고잇는바이다

園藝化學界의 話題가되여잇는 홀몬劑의 利用은 果然어떤程度의 繁殖效果가잇는가? 새로운 硏究問題가되여잇는데 神奈川縣農事試驗場에서는 今番果樹及庭園樹를 試驗材料로하고 植物性홀몬인『헤테로옥신』에 依한繁殖의 實驗試驗을하야 果然效果는 顯著하야 挿木、取木、接木等의 發根活着에 홀몬한 好結果를 示하고잇다 多岐에 亘한 實驗中가장顯著한것 一、二例를 摘記하면 如左하다

其一―葡萄의 一芽挿를 헤테로옥신 〇、五%液에 浸漬하야 꼿고주는것과 同液에 浸漬치안코꼿는것과를 比較하면 挿木一個月後에 잇서서『헤테로옥신』에 浸漬한것은 九三%의 發根을보앗는데 一方은 겨우三%밧게發根치 안홀뿐아니라 九%는 枯死하여버렷다

其二―五葉松、柘榴等庭園樹의 取木에 對하야 實驗한바에 依하면 樹木肌에『헤테로옥신』液을 塗布한것은 無塗布의것에 比하야 新根의 發生率이 極히良好하고 現在數字的 優劣을 分明치안흐나 何如튼兩者의比較는 到底히 問題되지안는다 此等實驗의 結果 홀몬劑의 偉大한效果가 證明될것으로 同試驗場에서는 다시지금까지 絶對로 挿木不可能하다고 하든柑橘類를 비롯하야 各種의 園藝作物에 應用할意圖로 實驗中이엿는데 果樹主任 川口技師는 아래와가티 말한다

지금까지의 一部實驗의成績에 依하야 아직까지 不可能하든柑橘類의挿木取木等도 이홀몬劑의 利用에 依하야 大部分은 成功할것이라는 自信을어덧다 數個試驗中인것도 不遠良好한成績을 어들것이라고 생각되지만 一般營業者에게 相當히큰 福音을齎來할것이라고 그成果를期待하는 바이다

그러나홀몬劑는 高價이므로一般的으로 普及이困難하지안흘까 하는點도업지안흐나 用量은 極히 微量으로 充分하야 〇、一乃至 〇、五%液으로 相當한效果를낼수잇는것이요 이미今日에 잇서서 홀몬이化學的으로 合成이可能하게되엿스므로 不遠 …

漣川郡職員이 堆肥製造를督勵

農事의改良은 먼저自給肥料의增産에在한지라 特히 堆肥의增産施設은 營農改善의根本이라할만치 重要함에鑑하야 漣川郡에서는 此의準備工作으로 堆肥舍의設置를奬勵하야 爲先郡內 二三九個部落 二千四百餘戶의 完成을보앗고 어어過般來各面區長振興會幹部等을集合하야 此의宣傳講話會를開催한外에 各農家에는 宣傳文을 各部落에는 宣傳旗를揭揚케하는等 一般農家로하야금 堆肥第一主義의 趣旨認識에힘쓴 바이섯는데 어제堆肥原料採取의 最適期를當하야 다시 郡職員을 總動員하야 下記와가티 指導班을 組織하야 今十八日부터 二十三日까지 六日間一齊指導督勵를 加하기로되엇다는데 新任金郡守의堆肥第一主義의 目的達成에 一般은 期待하는바크다한다

北支棉花增産
拓務省十年計畫

北京에잇서서의 日華經濟協議會는이미 日支經濟緊密提携의根本方針을 確立하고 그具體的方策에對하야 準備를 進行하고잇는데 拓務省에서는이에 呼應하야外務省及 民間各團體協力下에 北支에잇서서의 棉花의 栽培增産에 積極的으로 進出하게되여 過般本田會計課長을 現地에 派遣하야 現地當局과 여러가지打協하는中이엿는데 最近具體案을 엇게되엿스므로 不遠實行에 着手하게되엿다 그리고 右案의 骨子는 北支의棉作面積을 擴張하고 反當收量의引上 栽培技術의 向上을圖하며 十個年間에 三千五百萬圓을 가지고 現在의 産物額을倍加하는것으로 日本棉花栽培協會가 不遠生할 華北棉産改進會와 協力하야 어디까지나 日華共存共榮의 趣旨에 基하야 먼저 日華共同하야 農事改良에 努力하고 農民의生活을 安定시키는同時에 增産된棉花와 日本工業製品과를 交換하려는것이다 또 拓務省에서는 中支方面에 對하야도 七月下旬 棉花栽培協會를 비롯하야 紡績聯合會 在華同業會 外務省及 學識經驗者等을 멤버―로하는 有力調査團을 派遣하야 植産事情을 調査케하엿다한다

代用品需要에呼應하야 森林資源을培養
民有林助成과造林强制

木材에 對한需要는 政府가不適當施策 팔푸의 全面的使用制限에도 不拘하고 까소린、皮革、鐵鋼建築用材等의 代用品으로서 今後 一層激增하는 傾向에 잇스므로 農林省에서는 森林資源擴充化를 爲하야 左記方針에基하야 林政의 根本的改革에積極的으로 進出하리라한다

一、立木地一町步當 平均蓄積量을보면 御料林四百四十八石、國有林三百十二石에 對하야民有林은 百五十六石에 不過한다 民有林의 蓄積量을容易히 倍加할수잇스므로 農林省에서는 本邦最初의 試驗으로 明年度부터 七個年計畫으로 全國民有林의 現實에 對하야 林相調査를한後 合理的施行案을編成하야 輸伐量을査定하는 一方 助成政策과 併行하야 造林을强制하기爲하야 來議會에 森林法改正法律案을 提出한다

一、民需까소린代 八千萬圓節約을爲하야 瓦斯發生機用木炭의 大增産을斷行하고 三個年計畫으로 民需까소린의 五〇%를 木炭으로 代替하기爲하야 現在木炭生産額 廿二億貫의 一割增産을積極的으로 助成한다

一、팔푸向伐材의合理的 增産을 爲하야 全國森林에 林道網의 開鑿 …

古乾原炭開發
年産二百萬噸目標로

【淸津】去番東拓의 手中에買收된 咸北慶源郡의 古乾原炭鑛은 其間炭礦內의 諸設事務整理를畢하고 來九月부터 正式作業을하게되야 大規模로 搬出하게되엿다는데 年産二百萬噸을 目標로 着着進行中이며 新設備로는 上水道、浴場、敎育機關을爲始하야 事務所、宿舍等에至하기까지 年內에 完備시킬方針이라한다

製紙原料로桑皮代用

【全北支社發】完州郡管內의 本年度 桑田肥培의 管理는 그동안 係員의 指導奬勵에 依하야 例年에업는 好成績을 나타내엿슴은 勿論이요 製紙原料代用으로 桑皮를耕作者의 副業에依하야 市日마다 數百斤식 出廻하야 지난十七日現在로 管內各産業組合의 賣上高만하야도 一萬五百十七斤 其價額四百二十五圓七十錢이나되므로 耕作者는二重으로 利益을엇는 現狀이라고한다

自給肥料增産奬勵

驪州郡에서는 時局의 長期化에伴하야 農業生産物을 確保增强하야 自給肥料를 積極的으로 奬勵할目的으로 各官公署員이 指導하야 지난七月一日부터 九月末日까지 每戶每朝夕繼草又는 軍用乾草一貫씩을 刈取시키고 毎月一日과 十五日을 特定草刈日로定하고當日午前四時에 各官公署員이 總出動하야 自手草刈하여 模範指導하는데 國民의 勤勞精神이 普及되어 그 効果의 成績이 良好하다더라

朝鮮內水産業者
總戶數十七萬四千八百戶
道別론全南이最多

昭和十二年末現在의 水産業者의戶數는 內地人四、六三三戶(二、七%) 朝鮮人 一七〇、一二〇戶(九七、二%) 外國人四戶 總計一七四、八五六戶로서 前年에比하야 七、五二七戶의增加이다 이를業態別로보건대 漁撈 一二八、一〇二戶(七三、二%) 養殖三四、一〇二戶(一九、五%) 製造一二、五六五戶(七、二%)로 養殖業의戶數中 八割弱은 全南에分布되어잇서서 道別戶數로는 全南의五八、三四一戶가最多로 總戶數의三三、五%를占하고 그다음은 慶南의二六、四一〇戶 黃海의二〇、一五八戶 咸南의一三、四七三戶 咸北의九、三三八戶 慶北의八、一七二戶 京畿의六、一七二戶等으로 其他道는 어느것이나 五千戶未滿이다 從業者(年齡滿十五歲以上으로 作業 또는事務에從事하는者)는 漁撈의一七三、六三二人(六九、〇%) 養殖의九一、一七二人(三三、一%) 製造의三二、三三七人(七、九%)이다 다시 이것을 男女別로보면 男子 二四四、八八八人(六一、八%) 女子一五一、一五四人(三八、二%)인데 水産業者 總人口를前年末에 比較하면 漁撈業에 八九、二〇人 養殖業三、六六五人製造業一、三三九人이 各其增加한것이다

戰爭과物資 ⑭
石油
世界의勝利者는 石油의支配者다
我國産은消費量의八%不過

其一

『石油를 支配하는者는 世界를支配하는者이다』 世界各帝國主義의 資源爭奪의 가장重要한것이 石油爭奪戰이다 따라서 『石油帝國主義』라는 말까지 생겨지게되엿다 그런데 世界에서 米國、蘇聯을除外하면 모두石油生産이 적고 日、英、獨、佛、伊等은모다 外國에서 輸入하고잇다 그러므로 石油爭奪戰이 戰爭의原因이되는것이다 今年五月에 『멕시코』와 英國이國交斷絶하게된것도 石油問題때문이다

三月十八日突然히 有數한石油産國인 『멕시코』가 英、米資本의 石油會社를 國有化하고 이런理由에 依하야 五月에는 드듸어 英國公使를退去시키게되엿다 元來『멕시코』油田에는 世界의 耳目을 衝動시키게하든 『로―얄・닷취』(英、和系)『스탠다―드』(米)『신클레어』(米)等이 投資額은 約十六、七億에 達하고잇는데 『멕시코』國內에서는 産業의自國開發熱이昂揚되여잇고 때마침勞働問題에잇서서石油會社側이 敗戰하고도政府無視的態度에나갓스므로 三月十八日에 突然政府는 油田을全部沒收하고 其賠償은石油로써라 하게되엿다

閑話休題―近時의國際關係의逼迫은石油爭奪戰에 拍車를 加하고 잇는모양이다 米蘇를 除外한諸國은各地에서 石油를求하야 이것을本國內에 貯油하고잇다 昨年中의 石油移動을보면 油槽船의活動은 未曾有의大盛況을呈하고잇다

世界石油生産額은 一九三七年에잇서서如左하다(單位千바―렐)

米國一、一六四、一一七◆蘇聯一九九、一七五◆베네쥬엘라一八六、八〇四◆이란七八、〇六〇◆蘭領東印度及英領보르네오五八、五〇〇◆ …

全産額을 前年에比하면 … 此等産油國에서 一個年間에 얼마나石油를 輸出하고잇는가를보면 如左히 增加되고잇다 …

	數量	全體比
베네쥬엘라	[illegible]	[illegible]
北米合衆國(差引輸出量)	[illegible]	[illegible]
이란	[illegible]	[illegible]
蘭領東印度	[illegible]	[illegible]
루마니아	[illegible]	[illegible]
이락	[illegible]	[illegible]
멕시코	[illegible]	[illegible]
콜롬비아	[illegible]	[illegible]
페루	[illegible]	[illegible]
트리니닷드	[illegible]	[illegible]
其他	[illegible]	[illegible]
合計	[illegible]	[illegible]

× ×

我國의石油産額은 『가지도못하나』 라 의 어둠에지지안케 消費의 八%를 國産原油로 充當하고잇는데 지나지 못하다 따라서 石油事業은 石油輸入業으로 되어잇다 … 輸入하야 各種의石油製品으로 精製를하고 今日에는 高級油의 國産化까지에도 出現하고잇다 將來人造石油工業의 本格的活動과 相俟하야 一層業界의 進展을볼것이다

本年度의 石油販賣配定量은 昨年對比 約十三、九%減으로되여잇다 (單位千키로리틀)

	十三年	十二年	印減(%)
揮發油	[illegible]	[illegible]	[illegible]
精製業者 輸入業者	[illegible]	[illegible]	[illegible]
燈油	[illegible]	[illegible]	[illegible]
精製業者 輸入業者	[illegible]	[illegible]	[illegible]
輕油	[illegible]	[illegible]	[illegible]
精製業者 輸入業者	[illegible]	[illegible]	[illegible]
機械油	[illegible]	[illegible]	[illegible]
精製業者 輸入業者	[illegible]	[illegible]	[illegible]
重油	[illegible]	[illegible]	[illegible]
精製業者 輸入業者	[illegible]	[illegible]	[illegible]
合計	[illegible]	[illegible]	[illegible]
精製業者 輸入業者	[illegible]	[illegible]	[illegible]

木材팔푸需給
生産八十八萬餘噸
總需要百三十萬噸

昭和十二年에잇서서의 팔푸의 需要는 約四十七萬噸(一億二千萬圓)에 達하야 前年에비하야 … 이를 國內生産으로보면 … 製紙用은 八十八萬六千七百廿八噸 … 人絹用은 十一萬四千五百噸 … 十三年度의 生産量을 推定하면 …

新塗料發明
高爐銑을原料로한

代用品工業時代의 寵兒로 高爐銑을主原料로하는 『特許金屬塗料』가明治專門學校講師 片山龍氏에依하야 硏究數年의結果 今回發明되여特許査定을바덧다 同金屬粉塗料는 從來鐵工業에 不便한點이 많든것을 改良하야 …

稻熱病驅除策으로
硫安發賣禁止

【長項】稻熱病으로 忠南西南地方이 全滅할지경까지 이르럿다는 …

産業메모
內燃機船

內燃機船(디―젤船)이란 도록 하거와하야 부친것 … 日本及和蘭에 九十萬總으로 第三位이다 …

工業質疑

電氣着火에依한發動機 爆發時의溫度
壓力으로計算推定된다

【問】電氣着火에依한 內燃機關 內의 爆發時의溫度를 數字로敎示하여주십시요

【答】發動機의 爆發時의溫度는 燃料의成分運轉狀態에依하야 다르다고생각합니다마는 爆發時의 壓力으로 計算하야 推定할수잇습니다 偶部一雄氏著『內燃機關學』에 잇는計算의 一例가잇는데 其結果에依하면 三、七八七度로되여잇습니다

銅粉의製作法

【問】銅(又는屑銅)으로 微粉狀銅을 製作하는方法

【答】銅粉을 製造하는方法으로는 몰거지 粉碎하는것인데 現在各國에서 實施하고잇는 方法은大槪秘密에 부처고엿스나 모두가 機械的方法입니다

鋼의熱處理劑

【問】鋼을八百度가량加熱할에適當한 媒材와 其販賣店

【答】大阪西成區民己通三ノ一 日本熱錬工業所 同西淀川區高見町二ノ七三山名商店

石鹼原料 나후렌酸

【問】石鹼原料로서의『나후렌酸』

夜光塗料

【問】夜光의 예나멜과 가튼塗料 即 夜光時計에잇는 文字板數字에 使用하는것과가튼 塗料를 販賣하는곳

【答】大阪市東區 北久太郞町二丁目吉田鐵太郞商店 神戶灘區友田町三丁目 東京市品川區北品川四의七一八日本夜光塗料製造所

工業用石灰 其大體의製造工程

【問】石灰石에서 工業用石灰를 製造하는 大體의製法

【答】石灰石을窯中에서 炭酸瓦斯가全部除去되기까지 煆燒한것이生石灰이다 生石灰는 …

【問】(石油精製의際에生하는) 鑛物의精製品의 販賣所及價格

【答】日本石油會社에서 製造하고잇는데 左記에서販賣합니다 東京麴町區丸ノ內一의一帝國生命內 千代田組油係 價格은 粗製品一킬로三圓(黃色)(上)一킬로四圓

담결니는곳에

마―푸라스타―

붓이면 곳낫는다

더위가심한날에 아우성을치고 진땀을흘닐만치아푼곳 담결니는곳 쑤시는곳에붓이시면 좋은기분이들면서 그렇게 심하든고통이 곧 게이는약입니다

藥効가二十四時間

여나 持續的으로 發揮하고잇는까닭에 한번患部에붓이시면 병근원에까지作用하는藥여니 피부의氣孔을통하야 皮下筋肉과 血管에침투되어서 細胞組織을 更新식혀주고 피의循環을旺盛케만드는고로 그렇게심하든 고통이 끈게이며 병근원에까지작용하어서 根本的으로곳처줍니다

좋은기분이계속함

「마마―푸라스타―」는 한번皮膚面에 붙이면 오래 잘붙어잇음으로 우수한藥效와함께 强力한접투력은 그렇게 상쾌한기분을 늘끗아주어 起居動作을 자유로하실수잇읍니다

試用藥을거저드림

신경통 견비증 근육통 뼈인곳 류―마지스 담결니는곳 편절통 치통 乳腺炎등에 적확한효력이잇는本劑의試用藥을 全道有名한藥房과本舖에서 거저드립니다

약가 二十錢 三十錢 五十錢 一圓

發賣元 大木合名會社 東京市神田區鍛冶町 振替東京五四〇番

クラブ 구라부

若返り美養素

カテイ洗粉 가데이

クラブ美の素石鹼 구라부

美와健康을 左右하는洗顔料의選擇은―

洗粉이면 クラブ입니다 무어보다도 使用後의살결이 鮮明합니다 肌단결가는 살결 생생하게 속으로 우러나는 血色 ―많은 洗粉의元祖、본살의 젊어지는 美養素입니다―

★

살결의 健康과 美容을爲하야 만든石鹼이 クラブ美の素입니다 香氣가조코 거품이 잘이러서 맑게하게 玉가든살결을 만듭니다 그우에 殺菌消毒作用으로 皮膚의健康을 增加합니다

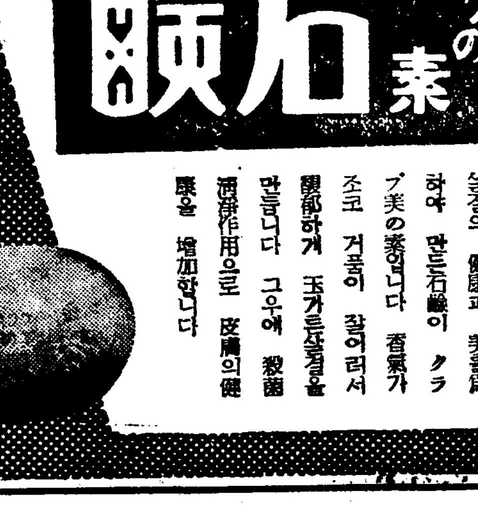

灌漑水大不足으로 連浦面農民焦慮

畢竟水組給水員에暴行까지 咸興署員이出動鎭撫

【咸南支社發】요지음 구십도이상의 혹서가계속됨에따라서 논에물이 다량으로 필요하게되야 함흥수리조합 구역내에는 전면적으로 물부족을 고하고잇는때에 함주군련포면(連浦面)일대에는 그수리조합 수원에서 제일먼곳으로 자연물이부족되야 농민들의 인심은 흉흉하기오대잇스며 물을대여달라고 수리조합원에게 폭행까지하야 경찰서원의 출동까지보게되엿다 [illegible]

水組韓技士談

[illegible]

大邱兩中等學校 擴充運動具體化

各學父兄會中心으로

【慶北支社發】[illegible]

大邱商校 [illegible]

大野政務總監 吉州視察來乙에

【吉州에서城津支局公電】[illegible]

牛車夫의不注意 小兒二名을轢死傷

【全南支社發】[illegible]

轉向者聯盟代表 江原道에서二名

【伊川】[illegible]

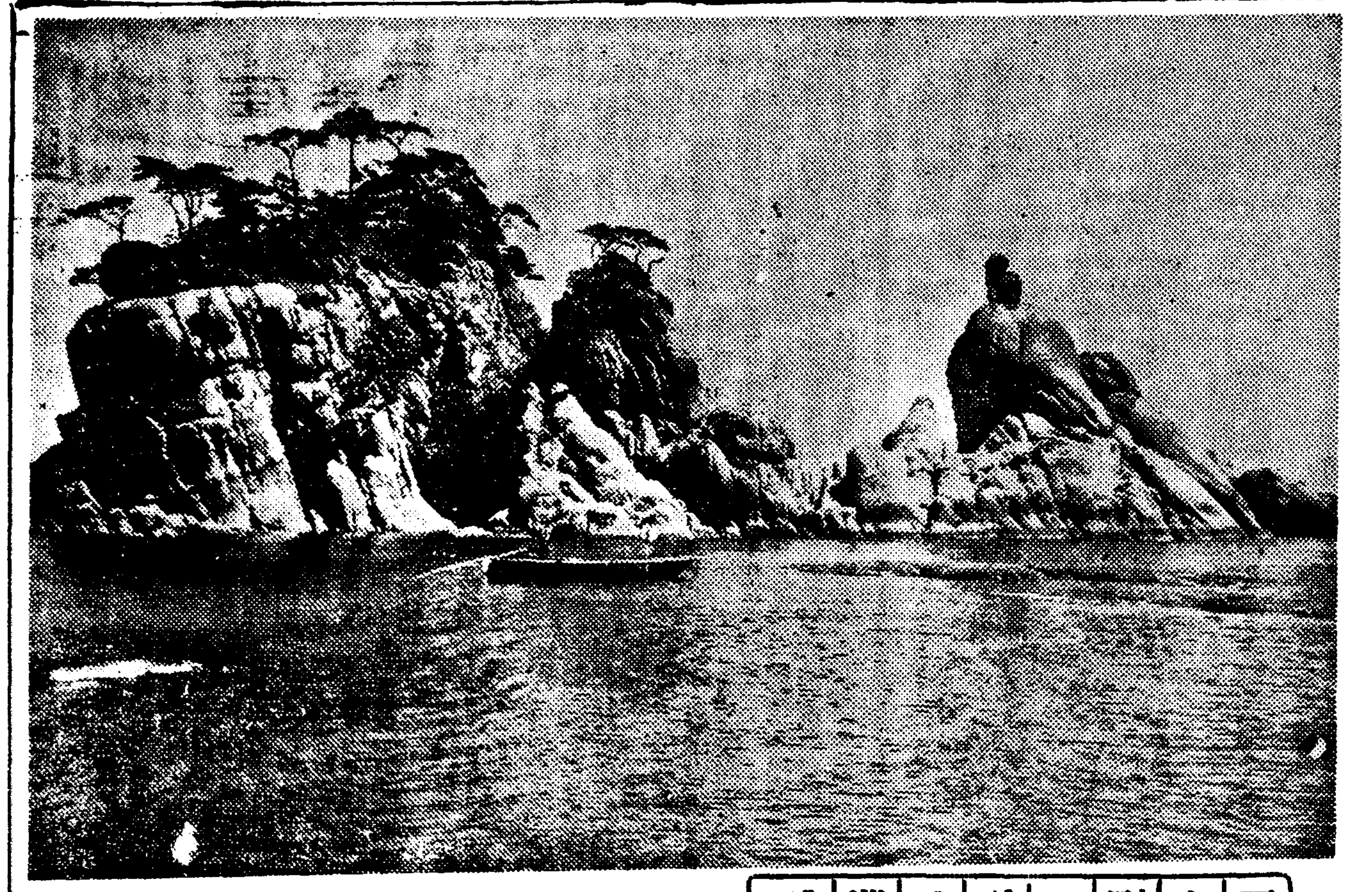
夏金剛카메라巡禮 ③ 海金剛松島 (長箭文局寫)

新興鐵道또事故

貨物車를몰리다操車係員轢殺

興南署關係者를取調

【咸南支社發】[illegible]

協和事業協議 大阪서關係者會合

【大阪】내지에재주하는 조선인의 병역(兵役)취직등 생활개선등 전면적문제에대하야 동경(東京)명고옥(名古屋)대판(大阪)하관(下關)복강(福岡)등 다섯곳에서 [illegible]

▲協和事業關係機關의連絡
▲協和會館의普及徹底
▲內鮮人의通婚
▲勞働者募集
▲內地姓名使用
[illegible]

모히密造者檢擧 被檢者二百餘名多數

【奉天】[illegible]

黃海道社會課新設

二十日부터事務開始

【海州】[illegible]

牧丹峯道路鋪裝

二萬圓工費로着工

【平南支社發】[illegible]

夏期大學、講習會 全南各地서開催

日程과場所를決定

【全南支社發】[illegible]

▲夏期大學
場所 光州中央小學校
時日 自七月二十三日 至七月二十五日
講師 東京帝大 佐佐木教授 廣島文理大 福島博士

▲木工講習會
場所 松汀工業學校
時日 自七月二十九日 至八月九日

▲體育講習會
講師 松汀工業學校長外數名
場所 光州瑞石小學校
時日 自七月二十六日 至七月二十八日
講師 久保舞踊研究所長久保氏

▲手工、裁縫講習會
場所 光陽西小學校
時日 自七月二十八日 至七月卅日
講師 同所敎官 井本鈴子女史 同所敎官 松原瑠代女史

▲手工指方講習會
場所 順天南小學校
時日 自七月三十日至八月二日
講師 遺管敎諭 江尻訓導

▲西部聯合講習會
場所 光州旭女學校
時日 自八月五日 至同九日
講師 大石敎諭 行信敎諭

▲海南講習會
場所 海南海里小學校

[illegible]

小學勤勞隊結成

廿一日平壤神社에서

【平南支社發】[illegible]

▲敎員講習會
時日 自八月一日 至同四日
講師 大大伴督學官 中村編修官
[illegible]

▲體育講習會
時日 自八月二日至同二十九日
[illegible]

▲敎育講習會
時日 自八月十日至同二十二日
[illegible]

▲商業文化講習會
場所 松汀東小學校
時日 自八月十日至 同十二日
講師 市村視學官 木浦女校長 押村光州神社神官

▲夏季大學
場所 木浦山手小學校
時日 自八月二十五日至同二十五日
講師 吉田視學官 市村視學官 大石敎諭 大竹訓導

夫婦가共謀코 五圓紙幣를僞造

龍山에서逮捕押送

【全南支社發】[illegible]

日本海運輸協議 八月中旬에開催

【大連】북선삼항(北鮮三港)의발전을 [illegible]

一、旅客、貨物連絡運輸에關한件
一、日本海航路整備에關한件

製品卽賣大會 大田刑務所에서

【大田】오는이십사일부터 대전형무소(大田刑務所)에서는 제품즉매대회(製品卽賣大會)를개최하기로되엿다한다

貨車와"산드커"衝突

乘務員二名卽死

【咸南支社發】신흥철도(新興鐵道)[illegible]

夏期大學開催 忠南教育會主催

【大田】[illegible]

警察官殺害한 四人强盜被逮

【奉天】[illegible]

警察官(講習合部全書)

藥種商講義錄 新版出來

朝鮮滿警察學會

京城府仁寺町一七八番地

內科 小兒科 姜內科醫院

入院室完備

醫學博士 姜聲郁

電話光二六六五番

一夏의利益五千圓

アイスケーキ機械

朝鮮冷凍工業所

釜山府大廳町通り

赤毛染

모처럼한化粧도! 머리가노래서는제로입니다

아름다운黑髮로드려지는

ナイス (나이스)

(定價二十五錢)

●感嘆! 感嘆! 정말頭痛에써조흔 ノーシン 이다●

牙山支局

體位向上 擧って松島へ!!

森永キャラメル 名樣500御招待

東洋一の施設を誇る

仁川松島遊園地

森永ミルクキャラメル

MORINAGA'S MILK CARAMEL

森永製品朝鮮販賣株式會社

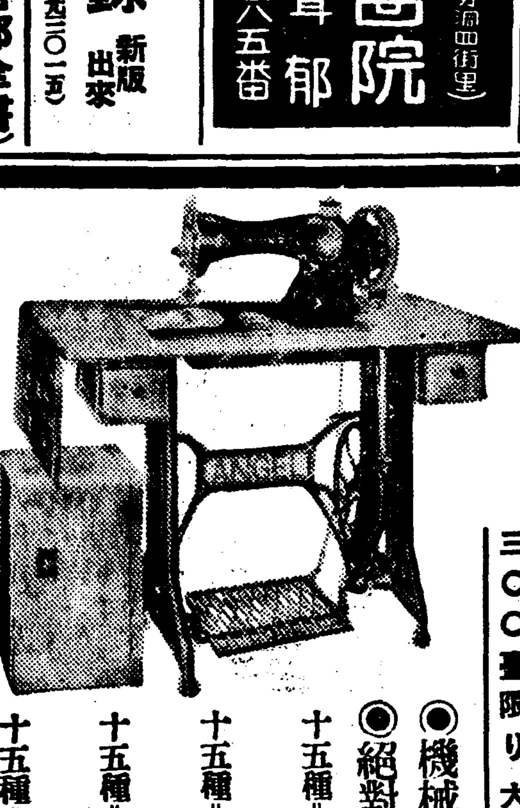
國産ミシン

三〇〇臺限り大特賣提供す

◉機械の性能ご運轉輕快で賞讚を博し

◉絶對追從を許さぬ日本一安價で提供す

十五種＝十六型手廻ミシン機…六十九圓五十錢

十五種＝十八型足踏ミシン機…八十八圓五十錢

十五種＝キャビネット式…百三十五圓

十五種＝應接間用机型…百五十五圓

名古屋市西區傳馬町 製造元 東西商事社

【特約店大募集】

第五回 奉天 大滿測量學院生徒募集

淋疾에

淋菌 안치게 一〇과칼슘及利尿殺菌劑의 倂用藥으로서 急性淋疾並睾丸炎 淋毒性關節炎의治療에 가장好評입니다

大阪·東京 田邊商店

ネオカルゴーゲン

有限會社法解說 ②

全額拂込必要 連帶塡補責任

(五) 持分의 讓渡에는 社員總會의 特別決議가 必要하나 社員相互間의 讓渡에 對하야는 定款으로써 別段의 規定을 할수잇게한것

持分의 讓渡에 依하야、社員에 異動이생기므로 有限會社에 잇서서는 이것을 嚴重히 制限하여야한다。

元來 有限會社라는것은 서로 信賴하는 少數者로서 構成되는것을 其特徵으로하는것인만큼 社員의 異動은 極度로 避하여야하는것이다。

(六) 設立時에 出資金額의 拂込及 現物出資의 目的인 財産全部의 給付가 必要함

株式會社에잇서서는 株式拂込은 所謂分割拂込를 除外하고는 分割拂込를 承認하야 第一回에는 株金의 四分一을 拂込하면 그만이다。그러나 有限會社에잇서서는 全額을 卽時 拂込하여야한다。現物出資에 對하야도 同一하야 財産全部의 給付가 必要하다。

이現物出資의 全部給付는 株式會社와가트나 그와다른點은 株金全額拂込의 必要가 잇는것이다。有限會社는 其設立手續이 簡易하야 法律의 干涉도 적으나 그反面에 設立의 確實을 期하고 基礎의 鞏固를 圖謀하기爲하야 이와가튼 嚴制가 必要한것으로 생각된다。

(七) 現物出資及財産引受에 對하야 其會社成立當時의 實價가 定款所定의 價格보다 著히 不足되는 境遇에는 設立當時의 社員은 連帶하야 그不足額을 支拂할 義務가잇다

이것도 會社基礎의 鞏固를 圖謀하기爲한 規定으로 이點에 對하야 株式會社보다 一層嚴格한 規定을 設定한것은 前述한바와가다

(八) 拂込또는 現物出資의 給付未濟에 對하야는 會社設立當時의 取締役、監査役及社員이 連帶하야 그塡補의 責에 任함

이規定의 要旨는 (七)과가다

(九) 監査役은 任意機關에 依함

有限會社에잇서서도 取締役은 常設機關으로 會社代表及業務執行의 職責을 가지는것이나 監査役은 任意機關으로하엿다 有限會社는 社員相互의 自制로 充分하고 特히 監査役을 必要가업는 境遇도잇는까닭이다

(十) 社員總會에잇서서의 議決權은 原則上 出資一口에 對하야 一個로함

이規定도 株式會社와 同一하나 이에 對하야 別段의 規定을 할수잇는것은 株式會社에 比하야 甚하게 다른点이다。

(十一) 決議에는 普通決議와 特別決議의 二種이잇다。

이것도 株式會社와 同一하다。

組織變更、合併은 二境遇

組織變更의 許容

(十二) 總社員의 決議로 有限會社가 株式會社로 組織變更할수잇는것은 勿論이다。 [illegible]

(十三) 合併에 있어서는 有限會社와 株式會社의 合併(가)(나) 有限會社와 株式會社의 合併만을 認하엿다。

그리고(가)와 境遇에 合併後의 會社는 반드시 有限會社이어야(나)의 境遇에는 有限會社로 될수도잇고 株式會社로 될수도잇게하엿다

따라서 有限會社와 有限會社가 合併하야 合名會社와 合名會社를 設立한다든가 有限會社가 合資會社와 合併한다든가하는것은 모두 許可하지안는다 이規定은 今日狀態로서는 其以外의것을 承認할 必要가 업는까닭이다

이것은 有限會社가 合併하야 그結果 株式會社가 되거나 또는 株式會社가 殘存하는 時에는 裁判所의 認可를 必要케 하엿다

이것은 有限會社는 其設立手續이 簡單하므로 複雜한 株式會社의 設立手續에 依하는것을 避하기爲하야 有限會社를 假設하고 其後에 株式會社와의 合併에 依하야 實際에 잇서서는 當初부터 株式會社를 設立한것과 同一한 結果를 내엿게는 脫法行爲를 防止하는 意昧이다。

(十四) [illegible] 有限會社와 株式會社는 그本質에 잇서서 [illegible]

(十五) 株式會社는 有限會社로 [illegible]

(十六) [illegible] 有限會社는 其組織이 單純하며 經營도 簡單하므로 貸借對照表를 公告할것을 强制하지안흔것이다。(終)

北支在住朝鮮人 二百家族救濟目標

東亞產業會社發起人會成立

時急히 創立에邁進!

總督府絕對支援 委員長朴榮喆氏

事變前北支에는 半島人이 千四百人에 在住하얏엇스나 지今은 九千人이나되고 每日 內鮮人을 合하야 四百人이나 늘어와서 지금은 內鮮人合하야 二萬人가량이나 되는바 이러한 多數한 半島人들이 무엇을하느냐하면 就職이 困難하고 資金이 업서 치못하야 事業經營도 如意치못하야 不正을 行케되며 法網을 뚤코서 信用을 墮落시키고잇는터이다 이러한 事態를 放任함은 戰後經營上으로나 在住半島人을 爲하야서 크게 關心되는일로 對策을 講究할 必要가 切實한터인데 어러한 半島人을 救濟할목 朝鮮物產과 支那物產과의 交易機關을 만드는것이 가장 時宜에 適當한것이라하야 北京에잇는 金桐谷氏가 東亞產業株式會社를 計劃하고 어미 現地軍當局의 許可를 어더가지고 會社를 設立시키기爲하야 日前入京하야 總督府當局과 協議한 結果 外務部의 絕對한 支援을 어더 具體的으로 計畫을 進行케되엿다 그리하야 二十一日午後三時 朝鮮호텔에서 松澤外務部長의 主催로 日支貿易振興懇談會가 開催되엿는데 有力者 三十餘名이 出席하얏다 먼저 松澤外務部長으로부터 前記機關의 必要한 所以를 長時間說明한後 金桐谷氏를 座中에 紹介하야 金氏로부터 大體如左한 計畫內容을 說明하얏다

一、東亞產業株式會社를 資本金 二百萬圓(四分一拂込)으로 設立함

一、出資는 內地人、支那人도 勿論歡迎하나 朝鮮人救濟가 主目的임으로 朝鮮人出資로한 事業으로함

一、會社의 目的은 支那人에게 朝鮮物產을 販賣하며 支那物產을 朝鮮에 輸入하야 交易함

一、現在貿易協會가 半官半民의 機關으로 斡旋에 從事코잇슴으로 新會社는 貿易協會에서 斡旋한것을 新會社의 代理店으로하야 곳販賣케함

一、北支在住半島人으로부터 保證金을 밧고 代理店을 設置하야 奧地에 進出케하고 半島人二百家族의 救濟를 目標로함

以上과가튼 計畫인데 出資는 北支에서 五分一 朝鮮內에서 五分四를 引受케할 豫定이라한다 이說明을 듯고 隔意업는 意見을 交換한 結果 懇談會를 發起人會로 곳치고 松澤外務部長의 指名으로 朴榮喆氏를 創立委員長에 推薦하얏다 卽時 創立委員을 選定하야 會社創立에 時急邁進키로 決定한後 六時頃에 閉會하얏는데 이事業은 經營하는사람의 手腕과 誠意如何가 目的達成의 眞否를 決定케되는것인만큼 實際經營者의 人選이 注目된다

內鮮의鐵鑛資源 日鐵積極的開發

【東京電話同盟】日鐵에서는 過般 同社監理部內에 資源課를 新設하고 內鮮의 未開發鐵山炭坑을 調査하는 一方 積極的指導援助를하야 境遇에 依하야는 어것을 買收하기로 方針을 決定하엿는데 그後 資源課에 對하야 各方面에서 申請이 殺到하고 現在 約三十件에 達하엿스므로 日前 朝鮮其他에 調査隊를 派하고 實地踏査를하엿다 一方 日鐵自體로서도 어미 所有한 未開發鐵山인 新潟縣赤谷 北海道上홍茂別에 對하야 速히 開發에 着手하기로된 結果 來年에는 鐵鑛採掘을 하게로 될터이며 또 福島縣堤坂鐵山도 至急 採鑛作業에 着手하게로되엿다 近年 鐵鑛石의 供給關係는 內地三分의一 支那及朝鮮三分의一 殘餘三分의一은 比律賓 南洋 濠洲로 되어잇는데 國際收支改善의 見地에서 此際에 內鮮鐵鑛、資源開發은 極히 重要하므로 西班牙等은 貧弱하여도 採掘容易한것에 對하여는 開發을 進行할 方針이라한다

東拓下期資金調達

東拓은 本年上半期에 諸事業資金으로서 合計三千八百萬圓의 社債發行에 成功하얏는데 이어서 下半期의 資金調査計畫을 樹立하고 參與理事其他의 後援을 得하야 신디게이트銀行團과 折衝을 거듭한 結果 大體 下期에잇서 三千萬圓의 起債는 諒解를 得한 一方 關係資金의 取入도 大藏省과 折衝한 結果 大體 一千萬圓의 社債引受의 諒解를 得하얏스므로 下期에 合計四千萬圓의 資金調達은 完全히 可望이 엇게되엇다 右資金으로써 朝鮮에 向할 方針으로 鴨綠江水電 朝鮮石油의 拂込徵收에 應하는 外에 滿洲北支의 事業資金에도 一部充當하려라한다

石炭增產策協議

具体的諸問題決定

殖產局鑛山課에서는 二十二日午後一時부터 課長室에 石炭增產協議會를 開催하고 石田鑛山課長以下 同課事務官 技師等이 出席하야

一、貨物車配車改善에 關한件

一、運炭用新設鐵道에 關한件

一、無許可鑛區의 許可促進에 關한件

一、睡眠鑛區의 處分에 關한件

一、勞働力調整에 關한件

一、物資需給調整에 關한件

等 當面한 炭業界의 諸對策에 對하야 協議하고 今後의 方針及具體策을 決定하엿다한다

日本海航路統制와 北支汽船問題新展開

◇…森朝郵社長渡東注目

朝郵森社長은 來二十六日 渡東하는데 要務는 日本海航路統制問題及 北支汽船會社設立에 關하야 遞信省當局과 協議하는데잇는 모양으로 森氏의 折衝結果 此等問題는 發展할것으로 期待되고잇다 卽 日本海의 航路統制는 遞信省에서도 眞摯하게 考究中이던바 今秋까지에는 大體의 實行案이 作成될 豫定이며 一方 北支汽船問題는 遞信省이 所謂國策對支汽船會社案의 進捗에 따라 北支의 新事態를 認識하고 別個會社의 設立을 考慮하게까지에 方針의 轉換을 하고잇는때이므로 어兩問題에 重要關聯을 가진 朝郵로서 森社長이 如何한 方策을 具陳하야 遞信省과 折衝을 할가는 자못 期待되고잇다한다

朝郵高級船員養成

海運界의 特殊的活況은 高級船員의 需要를 激增시키고 來年度에 卒業할 商船學校其他關係學校 卒業生의 就職은 政府에서 適宜統制하기로되엿스므로 船會社方面에서는 自由로 例年과가티 高級船員을 採用할수업서 朝鮮郵船에서도 어事態에 鑑하야 對策을 考究中이던바 臨時로 最高船員을 養成하기로하고 遞信當局과 協議한後 現在 社船에 乘組하고잇든 火夫長、水夫長가든 船員約三十名을 上陸시켜 一個月間 講習을하고 成績良好한者를 高級船員에 昇格시키는 길을 講究하기로하엿다한다

金融懇談會 年內實現?

朝鮮에도 金融懇談會를 設置하라는 意見은 鮮銀松澤支配人의 提唱이 一石을 投한以來 金融界에 相當한 反映을주고 二十一日의 木曜會에서도 座談的으로 이問題가 話題에 올라 意見을 交換하엿는데 아직 意見의 一致를 보지못하엿다 그러나 그機運은 자못 促進되여잇스므로 今年中에는 어떤形式으로서든지 實現될것으로 보인다한다

米、棉、麻增產과 畜產、林業積極化

物資供給에重點을두기로한 農林局의豫算方針

總督府明年度豫算은 時局中心主義로 編成키로되어 各局에서 準備에 着手하얏는데 農林局에서도 어方針에 追從하야 時局에 關係가 엷은것은 極力壓縮하고 時局關係에 注力키로되어 明年度에 實施할 時局關係新規事業을 定하고 이것을 中心으로 豫算을 編成하기로되엿다 그러므로 明年度 農林豫算은 例年과가티 各課가 모두 數百乃至 그以上의 大小新規事業을 羅列하지안코 時局에 關係기픈 重要事項만에 集中하야 全力을 다하야 邁進하게로 될터인데 特히 注目할것은 從來 農林豫算은 主로 農村對策을 眼目으로 編成되어잇섯스나 明年度는 農村對策은 勿論이나 다시 一步를 더하야 物資供給에 重點을 두는 方針으로서 新規事業의 主要한것은 米、棉、麻의 增產及 畜產、林業의 積極化等으로 就中 畜產及林業에 對하야는 劃期的 新政策이 挿入될터이라한다

○朝陽鑛業創立=朝陽鑛業會社에서는 二十一日 創立總會後 重役의 初會合을하고 社制를 制定하엿는데 總務、經理、鑛務의 三部制로하고 各部長을 如左히 分擔하엿다고

▲總務部長 山崎陳平 ▲經理部長 鈴木三郞 ▲鑛務部長 栗田達

銅地金市勢

大幅引下決定 市價의半額以下로

【東京電話同盟】最近 古銅地金市價의 騰勢가 顯著하야 저난 十八日에는 古銅一級品市價 每百키로에 四百七、八十圓의 高價를 보이게되엿스므로 政府에서는 物價抑制의 見地에서 民間當業者에 對하야 市價의 暴騰을 抑制할것을 懇請한바잇섯다 따라서 東京 大阪 京都의 銅地金關係者의 三都銅地金組合聯合會가 中心이되여 그對策을 考究한 結果 國策에 順應하야 大幅引下를 斷行하게로 方針을 一決하고 廿一日 日本橋俱樂部에 右三都關係業者를 主催로 全國關係業者臨時大會를 열고 우선 古銅一級品價格을 百키로에 二百圓으로하고 廿二日부터 實施하기로 決定、此를 商工當局에 諒解를 求하엿다 右新建價는 現在 市價의 半額以下의 低價에 相當하나 新銅의 『바ー진』인것드는 의 輸入採算點은 百瓩百圓에 比하야 아직도 相當한 價格差가 잇스므로 今後 第二次、第三次의 引下는 不可避할 모양이라한다

大連五品取引所 綿絲布紡綫對策

【大連】商工省令에 基한 綿製品의 製造制限으로 因하야 六月二十八日 內地各港輸出을 最後로 滿洲國 關東州及 支那向綿絲布紬 『메리야스』는 勿論 『스·파』 混紡綿布는 輸出을 禁止하엿스므로 大連五品取引所의 先物受渡는 全然不能하게될 念慮가잇슴에 鑑하야 同取引組合으로서는 七月十七日 當業의 取引을 中止하고 委員會를 開催하야 協議한 結果 市場으로서는 取引組合은 自治的對策에 順應하기로하고 如左히 決定하엿다 卽 前場까지의 總賣買數는 三千七百二十張로 其中 朝鮮輸入物 三千三十五張、內地輸入 六百八十五張인데 朝鮮物은 아직 內地와가티 輸出禁止를 하지아니엿스므로 組合最高價格以內로 取引을 許可할 內地物混紡品은 今後 全혀 輸入될 希望이업서 따라서 取引은 全혀 中止하고 漸次解合을할 純綿物에 對하야는 最高價格內에서 從前과가티 取引을 行할 朝鮮物에 對하야는 朝鮮產地의 動向이 判然하지안흐므로 그動向을 보아 對策을 樹立하고 新規取引은 中止하기로하엿다한다

經濟界消息

○鮮滿拓植監事改選=鮮滿拓植은 八月十日 京城에서 臨時總會를 열고 監事二名 任期滿了에 伴한 改選을 行할터인데 監事 渡邊得司郞、高元勳 兩氏 重任豫定

○高周波系兩社今秋까지增資=日本高周波系의 日本 『마그네샤어드』 化學工業及 川口製鐵(本社 崎玉縣川口市)의 兩社는 從來 小林長兵衛氏가 社長으로서 事業을 主宰하여왓스나 小林氏가 今般 日本高周波重工業의 社長辭任을 機로 右兩社의 社長도 辭任하기로하고 近近 各各 臨時總會를 열어 社長에 高橋省三氏를 選任、小林氏는 相談役으로써 殘留하게로되엿다 兩社는 如左히 事業擴張과 同時에 增資를 適當한 機會에 考慮하리라한다

一、日本 『마그네샤어드』 現資本金 五百萬圓을 五百萬圓에 增資하는데 今秋十一月頃까지에 實現할 豫定

一、川口製鐵 現在資本金 五十萬圓을 五百萬圓에 增資하다 어것도 今秋實現豫定

株式 夜放高로 好勢

今日의市勢 (廿二日)

前場寄高 昨夜來陳低落後 今朝는 蘇滿國境問題不擴大方針을 傳하야 夜放高를 續하야 東新百三十二圓丁인 四圓四高 滿紡二百十圓九인 大圓一高로 寄付後 [illegible]

後場底堅 [illegible]

大波瀾의連續 그뒤에올것은?

本格的事變市場으로 恐怖場面이 展開되어 十一日의 低價로써 底入(?)되고 投資會社設立好感으로 反騰된後 對蘇問題로 崩落되엿스나 十一日低價로 下쳐지못하고 正貨準備活用을 好感하야 暴騰되어 民新高價를 示코나서 다시 國境問題解決難으로 떠러젓드니 今朝는 事件不擴大方針을 傳하야 夜放暴騰이고 少强로 崩壞를 맛치엇는데 對蘇問題만업다면 市勢로서는 强味가 엇지안흐랴함을 昨日에도 말한바어니와 對蘇問題를 中心으로 定見업는 波瀾이 거듭되어 股價運相에 갈팡질팡하고잇는터이다 東新가튼 投機株는 戰時下活躍은 꿈도꾸지못할입으로서 近日의 波瀾이 一段落되면 그뒤에올것은 무엇이냐가 興味잇는 問題이다 日蘇開戰가튼것이 엇다면 東拓大閑散의 底線이 아닐가 하는말도 不無하다

正貨活用實施와 事業會社의業績

正貨準備活用은 二十三日부터 實施될터인데 輸出促進에잇서 平和產業에 一服의 淸凉劑가 되겟지만 그反面에잇서 이制度가 原料輸入에 伴하야 輸出義務를 가지고잇는만큼 綿業 『링크』 制에 잇서서의 紡績會社와가티 반드시 簡單히 會社業績의 好轉을 保證할수도업는것임으로 그兩面을 相殺하면 結局 남는것은 『안할것보다낫다』는 程度이어서 買餘地는 어限度에서 止할것이다

東拓增配難、低落

東拓은 本年上半期決算에잇서 一分增配의 六分으로 하기로 大體 拓務省의 諒解를 得한것가티 傳하얏고 適般入京한 安川總裁도 增配說을 肯定하얏스나 其後 增配에 對하야 拓務省에 難色이잇는모양으로 東拓株는 期待에 背馳되어 親株 四十七圓、新株 二十三圓까지 低落되엿다

統制悲觀不要?

淸算取引存續論

나치스獨逸、伊太利의 前轍에 빠져 我國의 株式市場도 漸次壽績의 一路를 取하지안흘가 하는 觀測도잇는모양이나 이것은 我國과 獨逸의 國情을 本質的으로 [illegible]

市場六感

(株)…曖不知의 恐怖低가 連續되더니 近日은 忽騰忽落의 波瀾萬丈◆投하는것도 後悔되고 賣하는것도 갈것으로 結局은 『도로아미타불』의 歎聲◆日蘇開戰이 된다면 絕好의 買場이겟지만 ◆問題가 그러저럭한다면 强味잇는 市勢 安心이 안되는 어려운일◆國際的大局의 大材料出現에 依한 騰落은 豫測할수업는일이나◆新事態의 展開가업다면 波瀾一巡後는 困歛大株合의 夏枯市勢가 아닐는지?

(米)…今朝阪地는 六十錢乃至 七十錢丁反高로 示하엿스나 當地는 僅히 四、五丁의 反戾에 不過◆此는 事變下의 警戒를 表하는 行動으로 硬派도 警戒하거니와 軟派도 高價에는 防戰不怠하는 形편이엇다◆그러나 當地三十二圓臺의 突破는 時間問題로 結局 엇고야말것은 無疑의 事實◆그러나 月末戰에 臨하야 [illegible] 今月內에 있을지 來月에 잇을찌는 疑問◆何如間 正米의 實勢가 刻一刻으로 新高價를 보이는 이때에 [illegible] 過言이아닐는지?

米期 阪地高나 伸惱

前場少高 今朝는 海雲、阪地 三十五圓五十錢인 昨止同樣의 報를 接하고도 買氣濃烈하야 當限은 三十二圓六十一錢인 三丁低이나 中은 三十二圓六十八錢인 七丁高、先限 三十二圓八十七錢인 二丁高로 寄합한後 阪地二節 五十三錢으로 續高하야 五節六十四錢에 올엇스므로 當地도 五、六節 九十一錢에 올엇스나 結局 阪止六十四錢을 보고 八十九錢에 伸惱止場하엿다

後場細刻 後場은 三十二圓八十九錢인 不變裡에 始場後 細刻으로 五節八十八錢이엇다

上勢는保證的 正米實勢로야

昨今 十用時期에 入한 內鮮의 天候는 理想的으로 兩地가 高値圈範圍에잇서 [illegible] 그러나 市勢는 何等의 影響도업서안코 마치 暴風前夜의가티 動亂의 氣運에 차잇다 [illegible] 反撥의 [illegible] 此는 月初 東京、神戶地方의 未曾有의 大水害에 相當한 反撥이잇서 [illegible]

朝取期米取組內容

▲賣方 ▲買方 [illegible]

正米 少堅으로 强調

京城强調 阪地在庫品의 激減을 觀望하고 移出側은 內地入 [illegible]

各地事情比較

昨今 朝鮮內各地米界事情을 綜合하면 群山 木浦는 在庫米가 比較的 多額으로 市勢도 當地보다 低調이나 [illegible]

釜山强含

天候去益快晴이어서 [illegible]

大邱昻進

[illegible]

群山昻騰

[illegible]

木浦上放

[illegible]

仁川不變

[illegible]

各地 大阪株式後休

三品市場全休

[illegible]

國債閑散 【東京電話同盟】

[illegible]

海外經濟 (二十二日)

[illegible]

銀行券 / 金利 / 手形交換 / 對外爲替 / 金銀價 / 正米 / 正租 / 雜穀 / 綿絲布 / 滿洲商況 / 鍋油粕麥粉 / 砂糖 / 生絲 / 人絹

[illegible]

朝取短期賣買高 / 東京短期 / 大阪短期 / 大阪長期 / 東京現株

[illegible]

朝取期米賣買高 / 仁川期米 / 群山期米 / 大邱期米 / 釜山期米 / 東京期米 / 大阪期米取組 / 木浦期米

[illegible]

京城物價 (廿二日)

[illegible]